盛京時報

夏曆四月二十日

昭和七年五月廿五日
中日祀祝休刊

發行人 佐原篤介
編輯人 菊池貞二
印刷人 東光明
發行所 盛京時報社 奉天藤田町九番地
盛京時報支社
盛京時報支社

時論

取銷德意志賠欵問題

吾人猶憶一年以前。德意志之國家經濟適達於最危險之狀態中。因德意志金融不穩之緣由。各國之投資於德者。均紛紛收回其短期放欵。一月之中。現金流出於德意志者。達十七萬萬金馬克之鉅。德意志幾陷於破產之景象。始則其國家銀行總裁路德博士。繼而內閣總理白魯寧。僕僕於倫敦巴黎。商量救濟之策。而終一籌莫展。此時則美利堅總統胡佛鑒於世界經濟之不振。而思有以挽救。又深知德意志一旦破產。美之鉅萬投資均將受絕大影響。爰有停付戰債一年之議發起。而以列國允諾德意志停付賠欵一年爲條件。歐洲各邦均表示願接受胡佛之議。獨法蘭西政府以德按年應付之賠欵十七萬萬馬克。其中無條件必須照解之十萬萬馬克。法實得其大多數。若一旦許德停付。法將受損獨鉅。緣是出而異議。卒由美利堅政府與法蘭西協商。訂約三條規定。(一)停付期間以一九三二年六月底爲限。(二)德意志仍按期解付無條件必付之賠欵部份。(三)停付一年之賠欵。分十年加息攤還。自一九三三年七月一日爲始。於是胡佛之議卒以實行。而德意志自是年七月始。至本年六月底終。共得少付賠欵十萬萬馬克而弱。

今者一年之期轉瞬而至矣。使一九二九年楊格計畫之賠欵付表。一九三二年至一九三三年。德意志應付之額數爲十七萬三千零二百萬金馬克。其中無條件必付者爲六萬六千萬金馬克。則此按表應付而非無條件之十萬萬零七千萬金馬克。德意志果已經濟力量恢復至可以償付之程度乎。使德意志而自述其仍無償付力量。彼列强將聽其緩付乎。抑仍强其按額償付乎。此實近在眉睫之最重大之國際問題。而將影響於全世界之經濟與列强之政治者也。

日昨。德意志內閣總理白魯寧已明白宣言將要求列强根本取銷賠欵矣。白氏以爲軍縮。減輕關稅。與取銷戰債賠欵三者。實爲今日解決經濟不振之惟一樞紐。三者缺其一。目的終不可達。而德意志今日經濟情況。實有無力負擔賠欵之勢。夫德意志之亟欲取銷賠欵。顧早已日夜求之。而若當國人物。坦然懸以爲外交方針公之於世者。蓋猶爲第一次也。而自白氏宣布之後。列國當政皆又默不一言。無所表示。此實更耐人尋味者也。

德意志之決不能勝償付賠欵之力。非德之故爲讆言也。事勢使然也。依楊格計畫之列表。自一九二九年起。訖一九八八年。六十年中。德意志應償之數約達七百萬萬馬克。竭世界所有之金銀。不足以充其數。則德惟有以物產加工盡量輸之國外。以求以貿易出超。抵償債務而已。然今茲經濟不振之際。列國購買力既已大減。而又莫不紛紛高築其關稅之墻。以深拒外貨之入境。則德胡自而輸出其物產。以求達於理想之出超耶。不有出超。則持區區德意志所貯之現金。以償其所負之賠欵。亦等於金海之一粟而已。是故一九三二年七月以後。德之將不能按期交付賠欵。雖白氏不言。而列强亦已熟審之矣。

使德意志屆期而竟不能履行交付。則將有聯帶之問題。將立即發生焉。蓋德意志應付之賠欵若是之鉅。而列强按年應解美利堅之戰債。則亦不下此數。六十年中列强應攤還美政府者。達二百十五萬萬美金而强。德意志以無力償付而果停付矣。列强亦將藉口於德意志之愆期而亦停付戰債乎。抑否乎。使列强而誠出於此舉。彼美利堅將默認之乎。抑强要其履行乎。此連環之債務使美利堅一點首而列强與德盡受其利。然而美利堅政府誠能出於若是之豪舉乎。此實爲舉世所欲靜待答覆之問題也。

吾人欲待答案之發表。則惟有俟之洛桑會議開幕之日。彼列强之重要代表。將決定今後世界之運命。

赤匪擾亂閩南現狀(續)

匪衆實僅八千餘人 龍岩漳州輕易棄失

▲適中之久戰 十三日拂曉、赤匪即以全部八千餘衆、由東西北三面圍攻適中謂保安隊及民團起而迎戰、因一切防禦工事、尚未修備齊全、作戰頗感困難、匪軍復以大砲機關槍掩護、冒死衝鋒、幸該隊士卒沈着應戰、自晨至晚、激戰竟日匪終不獲逞、且以傷亡甚衆、並爲官軍繳獲六五步槍十餘桿及其他軍用品甚多、故即潰退匪以攻適不克、乃於十四晨由徑道直趨漳州、而以僞三十八師全部據守上賴牛鼻礅(適中之屬界相隔一山)牽掣適中、使不能抄襲其後、并爲威脅計日以大砲機關槍向適猛轟、迄今兩旬餘、無日不有激戰(十六十七)等日、匪均利用夜戰、冒死衝鋒、亦以機關大砲掩護槍砲亦甚厲、尤以十九日一役爲最劇烈、匪由西山直撲左坑楊柳驛大中橋陣、雙方均短兵相接、保安隊謝副隊長仰秋身先士卒、肉搏衝鋒、卒斃匪三十餘、受傷百餘、繳獲六五七九步槍二十餘桿、手溜彈三十餘顆、大刀十餘把(係大刀隊用者)其他軍用品無數、自是役而後、日僅砲戰、官軍士兵、極爲鎮定、前傳適中漳平失守、均屬虛語、匪疊受重創、傷亡過半、氣燄已餒、惟以保持其漳州龍岩之聯絡、不得不拚命守上賴、並以攻爲守、圖牽掣適中也、

▲漳州之失陷 赤匪自攻適不下、以大部由徑道犯漳、十五日起、在馬山與四十九師接觸、匪不得逞、乃由永豐出大內、由徑道襲取南靖縣城、四十九師以後路受包抄、乃分向詔安平和撤退、忽遽間、損失頗鉅、二九二團團長陳啓芳陣亡、營長陣亡二員、連排長受傷頗多、經此挫折、漳始不守匪沿途搶掠甚慘、在漳勒欵百萬元、石碼四十萬元、路透社電謂匪沿途無騷擾者亦虛語也

▲最近之情況 漳匪現分一部迫漳浦詔安、一部分援安溪同安、圍窺泉永在岩之匪、數約千人、在上賴者亦千人左右、附大砲隊機關槍連、在和溪者約二百餘、在水潮金山龍山者約二三百人不等、在山城者約五百餘、已有一部竄擾船場上下峯、和溪之匪、亦於今日進陷永溪柄寮、現奎洋長致一帶民團、已加緊戒備、同時龍潭撫市大研砍市長流孔夫及金豐十八鄉、並南靖之三區圍奎洋金鄉聯絡、至粵軍援閩、除黃任寰師已、集中杭城即向岩推進外、黃延楨師、亦已到達永定先頭部隊已進駐湖雷、倘能揮軍急進、則岩漳固不難於短時期收復也、

救濟江浙絲業辦法

組織兩委員會已成立

上海信云、江浙絲廠業、連年不振、已達極點、自滬變事起影響尤巨、如本市一百十三家單雙宮絲廠、勉强維持者、不及十分之一、春繭上市在即、而絲商組織收繭者寥寥、江浙兩省政府、爲農民生計起見、會呈請國府、予以救濟、現政府委任專員、成立整理江浙陳絲、陳繭委員會、江浙存絲推銷委員會、即日起正式開始辦公、玆將各項詳情、分誌如下、

救濟辦法、浙江實業廳長曾養甫、江蘇實業廳長何玉書、爲救濟絲繭業事、曾晉省向主管機關接洽、實業派農林署長譚仲逵、財政部派關務署長張福運、與江浙兩省政府、會商救濟辦法、結果由兩省政府邀集兩省銀錢業代表、絲廠商界代表、蠶廠商界代表、蠶農業代表在滬假中國銀行開會討論救濟辦法議決、(一)由江浙兩省政府設法籌欵救濟、(二)停止征收生絲出口稅、以資獎勵、(三)停止征收絲業公債基金附捐、以輕負担、(四)組織整理江浙陳廠絲陳繭委員會、(五)組織江浙廠絲推銷委員會、(六)計劃將來根本救濟生絲辦法、(七)計畫對於今春收繭辦法、

委任委員、昨由政府明令、委任整理江浙陳廠絲陳繭委員會委員爲許伯明、沈錫慶、蔡無忌、李祖法、秦潤卿、馮仲卿、霍實樹、葉琢堂、朱靜菴、蔡沈驊臣、錢鳳高、盛棟心等十三人、江浙存絲推銷委員會委員爲謝作楷、何炳賢、王志莘、陳斐琳、謝韜甫、貝淞蓀、李詩山、吳申伯、薛壽萱、周君梅、李述初、潑來脫南、富麥加利等十三人、

正式成立、昨日兩委員會假中國銀行開會、推選許伯明、霍實樹、葉琢堂、朱靜菴、爲浙江陳絲陳繭委員會常務委員、推選謝作楷、何炳賢、陳斐琳、謝韜甫、貝淞蓀、吳申伯、李延初爲存絲推銷委員常務委員、並宣告成立、在博物院路十五號三樓、設辦公處、即日起開始辦公、時間上午九時至十二時下午二時至五時、通告各界、整理江浙陳廠絲陳繭委員會第一號通告云、查江浙兩省頻年屯積之陳廠絲陳繭爲數甚巨、影響所及、在在堪虞、江浙兩省政府有鑒於此撥欵救濟、凡現時兩省所有之陳廠絲及由陳繭繅老廠絲、於運銷出洋時、每擔補助規銀一百兩、(不出口者不給補助)一面由兩省政府、呈請國民政府幷分咨財政部實業部停止徵收生絲出口稅、及絲業公債基金附捐、以輕負担、復設本會經辦整理手續、所有各業受抵之陳廠絲陳繭、一例限於五月十五日以前(外埠五月廿一日以前)來會登記、(如逾期不來登記者政府不再補助)再由本會派員檢查過磅發給憑証以杜淆混、而免向隅、爲期已迫、幸勿自誤特此通告、

贛省籌築鐵路計劃

分贛粵贛湘贛浙三路

南昌訊云、贛省匪患、以交通不便、未能肅清、前蔣總司令、來贛剿匪時、曾令公路處限期趕將各公路次第完成、現贛粵路已通至新淦、贛閩路已通至南豐、贛浙路通至東鄉、贛湘贛皖亦在興工、日前熊式輝赴京、與財長宋子文商洽、擬建築贛粵贛湘贛浙三大輕便鐵道、以利剿匪、宋已允分四次撥欵一千萬元、並爲發一千萬元公債、作爲輕便鐵道鐵軌機車等的欵、而贛省籌欵方法則爲(一)各項開支、採取緊縮政策、將贏餘補助(二)就地招募股欵、(三)歡迎本國大資本家投資、(四)經過地方徵用民工、幾方面進行、必可輕而易舉、現熊已派建設廳長龔學遂晉京、向財部催欵、並順道往浙省參觀輕便鐵道、以資借鏡、而何總司令滋贛、亦以交通關係重要、曾有齊電致蔣汪、謂職兩次奉命督剿赤匪、中間經過、實逾一年、默察赤匪滋生之由、固緣農村經濟破壞、而勢成猖獗、征剿不易、則地形險隘、交通未便、實爲最大之主因、黃陂號稱匪巢、綜其周圍、不過數邑、大軍進剿、衆逾十萬、犧牲極巨、乃克有成、一旦部隊移防、潛滋又復堪虞、根本肅清、殊不易覩、職以爲大股赤匪、如身之瘤、其勢已成、不能不操刀而割、當此之時、軍事力量、最爲有效、及其化整爲零、分竄山谷、則必須發展交通、修築道路、以濟其窮、而後可竟全功、蓋朝發夕至、使軍民易於合作、可以杜匪徒之再聚、愚慮所及、因敢簡陳、所有被匪各區、應如何興建鐵道、趕築公路之處、擬請鈞座提出中央詳定計畫、迅籌巨欵、以利實施、行將輪軌輻湊之區、即萑苻絕跡之所云云、現汪院長已有復電、謂齊電悉已交鐵道部辦理矣云云

伍朝樞談話

香港訊云、伍朝樞談、俟瓊事解決、始赴任、開辦費五文錢尚未領到、何能談到五十萬、關於解決海軍、早聞胡漢民提出劃分江防海防之議、惟至今政委會仍未討論、瓊崖稅收原定三月一日起由本人接收、現全部被海軍收用猶不敷、此事亦須瓊事停妥、始談得到、

新詩 歡迎投稿

黃昏集 (孫野塵)

十九
紅的血枯了、
白的淚竭了、
筆下的詩句!
多們甘燥無聊

二十
露珠過于幸福了、
臥在桃花的嬭上、
望着朝陽的光、
微笑的歸去了、

二一
駘蕩的春風、
漣漪的碧水、
蒼花中的暮靄、
映照了征帆片片、
在天地沈默中、洞澈了一切

二二
遠山紅紫、
路旁草細如針、
故鄉的春光裡、
也這樣嗎?

二三
幸福的人們、
不要傲岸、
人生!
爲你們而羞愧、

二四
詩人、
桃花謝了、
尊重的寫罷、
野草在笑語、

二五
P姊、
的心弦創傷了
彈不出抑揚的曲調、

二六
詩人!
過于多情、
幾片落花、
也值得如此惋惜、

二七
遠別的伊人、
春風寄意、
如醉的陽光中、
可思及天邊的我、

二八
天邊的暮靄、
映照着幾隻歸鴉、
青青的草地上、
淡淡的印上我們足跡!

二九
只這清水池邊、
大家站好——、
不要動、
不要笑、
小小的影機輕輕的
攝上了——
自然的圖畫、

三〇
兩片落花、
任水的漂蕩吧!
無尚的尊嚴、
是在無限海中、

三一
朋友!
我要拿空洞的文字、
寫出真實的人生、(未完)

嵩田醫院 三週紀念 醫藥各費 減收一半

本院對於花柳一科專門研究素有心得所用之醫藥器械皆係德國最新發明者自開幕以來治愈各種梅毒惡瘡無計其數諒各界諸君早有所聞今逢本院三週紀念之期又兼花柳症盛行之時今爲普救同胞濟世困難者起見特將醫藥各費減收半價以三星期爲限如注射德國藥針者每針僅取其藥本大洋三元其餘內服外上各種花柳等藥取費尤特別從廉也無論如何危險之梅毒下疳淋症橫痃諸症或經醫無效服藥無功者可速來本院診視均有新法療治僅用無幾之欵而得其根本痊愈也無力就醫此係者最好之機會幸勿因循自悞也

注意

本院除專門花柳而外並對於戒煙一科另請專醫担任今由上海運到德國最新發明之戒煙藥無論注射內服均係靈驗無比此藥自運華以來盛行於南洋群島而天津北平各大醫院及各拒毒會無不採用本院運到之後臨床試用已戒除者不下二百餘人性質安全功效迅進並無絲毫之流弊此藥之特長已經入体之後即於血液混合將血液中積聚多年之老煙毒皆由大小便排出體外故戒除之後永不想吸如勉强吸之必然頭痛嘔吐也確係根本之良藥非市售之普通戒烟藥取效於一時者可比也況在戒時對於作事飲食睡眠等均係照常百病不犯論其戒除之日期輕者十天重者二十包管完全根本戒除至於藥價一節每日之服量大洋二元本院負責包忌者於廿元至四十元如住院包忌者房飯藥等均在內由三十元至六十元今因本院三週紀念之期照上定價均減收半費以三星期爲限有志戒烟者諸君注意無論鴉片嗎啡白面等癮或經屢戒而未達到目的者係最好之機會苦海無邊回頭是岸有癮諸君注意注意

嵩田醫院院長謹啓

地址奉天小西關大街上頭路南樓房便是

感謝眼科聖藥(琥珀光明丸)

前瀋陽地方法院登記處書記員唐宗寅君來函云英美大藥房大鑒敬謝者敝人於去春偶患目疾初起不甚爲意漸至雲翳遮睛視物不明且觸怒時發因火即犯歷經中西醫治迄未見效終日憂悶不堪其苦因閱報章載有貴藥房自製內服眼科聖藥琥珀光明丸專治男女老幼遠年近日一切雲朦翳障暴發火眼等症閱悉之下不勝欣喜隨至貴藥房購買一盒試服六日果然見效連服數盒目疾若失而翳障盡去光明復原矣斯誠不愧眼科聖藥敝人感佩之餘敬申數語以鳴謝忱

○謹將定價開列於後琥珀光明丸六日用量現大洋一元用二日者四角

○總售處奉天大西城門外電車站英美藥房

廣參議輪辭職之披露

蒙邊督辦張公仙濤肝膽照人軍界泰斗遇輪夙厚道合志同追隨變生奉仙老召屢行主義抛家到洮既廿効勞還計艱險周旋八月大局粗安今値改編領無參議身且多病久誤辦公請停職薪俾自醫養惟對仙老內外寅僚私交且濃公事弗問誓酬國族來軫方猷恐滋誤傳掬誠特告深望當局諸加諒原更盼親朋勿遠來擾守常待命是所禱焉

鐵生謹啓

聲明要事

鄙人有妾名馬慧南湖南長沙人年三十一歲現因久住北方不耐寒冷身有疾病懇請脫離關係歸回本籍鄙人業已許可并給予現洋五千元作爲川資及養贍費其自身服用衣飾器物亦悉數給與當由慧南具證明書聲明未脫離以前並無以榮家名義向人負債既脫離以後所有在外無論何事均由其個人負完全責任不與榮家相干富貴貧賤亦願聽天命彼此不相尋找於書尾署名蓋章並經至友趙穆二君簽字爲證謹登報聲明

榮邁園謹白

大連銀行簿記講習會招生

面授部額定三十名授課時間每日下午七時至九時
函授部額定五十名通信教授
資格 高小初中畢業或在銀行公司及商店服務而有同等學力者均爲合格
報名 國曆五月二十日起至開學日止
開學 六月十日
學費 面授全期十元 面授每月四元
畢業 三個月
性別 不分
會址 大連西崗得勝街六八番地
詳章函索即寄

吉黑権運局啓事

啓者敝局寄存和龍儲倉之東三省官銀號第一〇八號保付支票一紙計哈洋二百五十二元四角八分現經遺失除函官銀號掛失作廢外特此登報聲明

聲明書

清原縣城本街住戶白蔭芳(永久斷絕)父子之緣以免意外株連特此登報聲明

逕啓者蔭芳第二子白東生從幼性情乖張不喜讀書弱冠以後即沾染嗜好嫖賭消遙無惡不作蔭芳查覺初則諄諄教誨勸令攻讀繼則嚴加楚責求其安分詎知陽奉陰違怙惡不悛十數年來金錢爲之耗喪心血爲之用盡不但不稍回頭抑且爲惡日甚本年春間竟敢私擅重婚再娶身觸刑章實在不可救藥民迫不得已祇能忍痛割愛與逆子脫離父子關係嗣後孩子一切非法行爲及擅騙親友錢財蔭芳概不負責從此之後孩子處黃泉蔭芳亦不與其累作奸犯科民亦不受其累永久斷絕父子之緣以免意外株連特此登報聲明

天然清補丸

內務部衛生試驗所化驗立案 海關化驗無毒通飭各關放行

(一)有白面白丸鴉片嗎啡針等嗜好者服之立見奇效小癮三盒大癮六盒斷命隨吸隨減負責身爽多食無痛苦無效原盒退欵

(二)凡有癮人多因煙毒作祟全身欠爽及大便乾燥不思飲食睡不安不能早起以至清氣不昇濁氣不降氣血不能流通而帶腰容久之發生一切疾病如服此丸立見奇效如不信請先試用

(三)無癮人服之可以清補身體寬胸順氣利大便加飲食即小心煩纏人化服十丸病亦立愈有服過此丸者定知言之不謬

每盒二百〇七粒。大洋一元。半打五元五。一打十元。郵費一至一打二角。郵票足收不扣均

清金保肺丸

每盒廿付現大洋一元試用包每服八五分多年咳嗽痰喘一盒全愈新得外感咳嗽服二三服即愈 均備詳細說明書函索即寄。

新方退雲散

每盒洋一元二角 此藥與衆不同外障內障不論火蒙氣蒙要人不壞均可療治輕者一瓶重者二三瓶全愈

外治痢疾一粒丹

不論何等痢疾摘藥一粒納於臍中。上貼膏藥一張。快則一刻。慢則半點。痢即止。妙不可言。大人用大粒五角。小兒用小粒三角。十歲其至十六歲用中粒四角。

批發 天津東省黃偉路 闊氏製藥所 志雲翔

駐奉經理處 城內鼓樓南滿站 合盛酒局內寓
哈爾濱道外桃花巷街 義順成
營口大平康里 四平街 同義和
江省南大街三合永福記 遼陽平康里恩順和
新民縣大街裕泰公 吉林河南街長盛東
長春商埠四馬路泰和藥店

東洋第一 測量器械

測機舍製
專賣特許 富士經緯儀 砲工水準儀
奉呈樣本
奉天春日町一 電話四六七八番
內田洋行奉天支店

測量器械と製圖用品

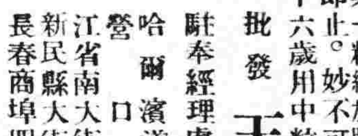

開往青島上海(十一點上午)

△長春丸 五月廿六日
△奉天丸 六月一日

開往天津(至天津止)
△長平丸 五月三十日

開往天津(至塘沽止)
△天津丸 五月廿七日

屬專貨客經理店
永和公司 大連市敷島町六番地 電話七二七五番 七六八番

大連汽船株式會社
阪神航路專屬荷取扱店
大連市須磨町六〇番 澤山兄弟商會 電話 五二六二番 長 四六八一番

滿洲國學生特別歡迎 招生廣告

科目	宗旨	資格
豫科(六個月畢業)	高等日語專修科、高等軍政科、入學之豫備教育	滿洲國中等學校畢業或有同等之學力者
高等日語專修科(六個月畢業)	高等警務科、高等學校、各專門學校及各大學豫科入學之準備教育	本校豫科畢業或有同等之學力者
軍事研究班(壹年畢業)	陸軍大學校、陸軍各兵種專門學校及其他有陸軍關係之各校入學之準備教育	有可入陸軍大學校及其他陸軍諸學校之資格(滿洲國軍官)且日語曾學習半年以上能直接聽講者
高等軍政科(壹年畢業)	陸軍士官學校入學之準備教育	本校豫科畢業或有同等之學力者
高等警務科(壹年畢業)	警察高級幹部之養成教育	本校高等日語專修科畢業或有同等之學力者

警務科畢業者經滿洲國政府之諒解錄用

本校新築校舍地勢高敞環境清幽冬暖夏涼極適修學且有林木叢茂地勢軒敞明窓凈几設備完善之寄宿舍以供各學員生住宿

開講 三月一日 九月一日

若因特別事情與此班學力相當者經考察後得許插班

開講三月一日 但限本年九月一日新班開始

(詳細章程函索即寄)

校址 日本東京市外、砧村成城學園(電話砧七三番一一九番)
日本 東京市 牛込區 原町 (電話 牛込 一一〇二番)

成城學校留學部啓

政友會開會 五長老會議
協議對新內閣策

【東京二十三日電通電】鈴木政友會總裁、接受齋藤爵懇求援助組閣之交涉、二十三日午后五時、報告最高幹部會、協議結果、決定一切任總裁處理、因之鈴木總裁當於廿四日午前再會見齋藤子爵、俟具体方針明確後、再作回答、

【東京二十三日聯合電】政友會、本日午後五時、在本部開最高幹部會、協議結果、決定進退全任總裁、九時在議員會進行討論、當於二十四日回答齋藤子爵、

【東京二十四日聯合電】鈴木政友會總裁、二十三日午後八時、在官邸招請岡崎邦輔、望月圭介、床次竹次郎、小川平吉、久原房之助之五長老、探詢其意見、結果意見一致、援助齋藤內閣、但政友會參與入閣之可否、俟鈴木總裁於二十四日與齋藤子爵會見、關於齋藤內閣之政策、及閣員配置等、探詢眞意後、由總裁熟慮回答、至十時四十分散會、

【東京二十四日電通電】本日政友會長老會議、一部主張應加入齋藤內閣說、一部主張無入閣之必要說、双方有相當激論、結局意見未臻一致、定本日鈴木氏會見齋藤子爵、探聽具体的意見後、再開長老會議、

【東京二十三日電通電】爲決定對齋藤內閣具體的態度、在內相官邸之鈴木床次望月久原岡崎小川五長老會議、午後八時開會、十時五分散會、結果、因齋藤子爵對鈴木氏要求協力之內容、僅謂加入閣員、希望援助、爲極抽象的請求、故關於齋藤新內閣之性質、及組閣方針等、如不探得其具體的意見、不能即時決定諾否之態度、全體意見一致、鈴木總裁當於二十四日午後會見齋藤子爵、探聽具體的意見、然後再開長老會議、決定最後的態度

【東京二十三日電通電】鈴木總裁在長老最議後、有左項談話、

今日會合、任何亦未決定、定于明日再度會合、然明日尚有閣議、齋藤子爵時間上之便宜、亦必須探詢、故當於今日午后會見齋子爵、然後再度會合、

布拉溫氏 太平洋飛行

【東京二十三日聯合電】爲實行太平洋逆航橫斷飛行之布拉溫氏、二十三日午後三時、經由美國大使館轉請、准入日本國境、俟允准即行出發、再該氏此行其勢欲與卜勒母里氏比賽、布氏成績、頗可希望、

【又二十三日電通電】布拉溫氏橫斷太平洋飛行入國一節日本遞信省、日內當可允准、

【函特里二十二日電】布拉溫氏原定二十四日前出發、惟因阿留地安羣島地方、天候不佳、暫緩開駛、

有吉訪齋藤

【東京二十三日電通電】有吉忠一、於午後八時五十分、訪見齋藤子爵、

高橋藏相內定留任
似容納齋藤子之切望、

【東京二十四日電通電】高橋是淸與齋藤子爵會見結果、鑒於難局當前舉國一致內閣之立場、容納齋藤子爵之切望、似決意留任藏相、齋藤子爵、當於二十四日再度會見高橋氏、要求確答、高橋氏有左項表示、

政友會此際對於舉國一致內閣、亦不能反對、既支持齋藤內閣、而一人亦不入閣、則又是怪談、故當令何人代表入閣、然我產之入閣、實不能論及、

【東京二十三日聯合電】受齋藤子爵懇請、留任之高橋氏、表示此次如爲眞正舉國一致內閣、在閣外努力爲無意義、苟爲眞正協力內閣、則入閣援助、

【東京二十三日聯合電】與齋藤子爵會見後之淸浦伯爵、有左項表示、

齋藤子爵關於收拾時局似具非常決心、高橋氏台有留任藏相之說、如成爲事實、實屬美善、由時局現狀觀之、藏相一席、以高橋氏或山本達雄氏經濟界安心之人物充之爲必要、

【東京二十三日聯合電】財界各方面、對於高橋藏相留任之消息、以爲積極的方針、與從來無異、頗呈安堵、

若槻訪齋藤 表明援助意

【東京二十三日聯合電】若槻總裁二十三日午后零時半、在私邸召集顧問賴母木・俵・原三民、說明與齋藤子爵會見之內容、關於本黨之立場、有所協議、因齋藤子爵與鈴木總裁會見後關於入閣人員指名或若干名、已、有具體的交涉、故擬適應他黨之人選及其他、決定本黨之態度、若槻總裁擬推薦本黨顧問山本男爵及町田忠治氏、但山本男爵、如若槻總裁入閣時、則無問題、否則不願入閣、當舉薦他人、

【東京二十三日聯合電】若槻總裁本日午后五時三十七分、訪齋藤子爵、陳述與山本男爵會見之顛末、並表示因國家際此非常時、民政黨擬極力援助新內閣、由黨員中推擧有力者列於內閣。作爲援助之具体的表現、

繼任陸相仍未決定
眞崎中將及林大將說

【東京二十四日聯合電】齋藤子爵、于二十四日訪見荒木陸相、就不祥事件之眞相、並軍之統制問題、作重要會見、該會見時、齋藤子或向荒木陸相懇請留任、亦未可知、

【東京二十四日電通電】齋藤內閣之陸軍大臣、盛傳由眞崎參謀次長調任、至最近朝鮮軍司令官林大將調任說最爲有力、已有向林大將致電交涉就任說、

【東京二十四日聯合電】林朝鮮軍司令官、因陷軍中央部之招電、將由京城上京、俟其上京後交涉就任教育總監、若眞崎中將不就任陸相之場合、似向林大將懇就任陸相、

高野山失愼

【和歌山廿四日聯合電】二十三日午後四時頃、由高野山別館本山一條院失火、燒失弁堂護摩堂太師堂外十三棟、建坪六百坪、至午後五時三十分鎮熄、

平津郵局員亦罷業

【北平二十四日電通電】北平全市郵政局員、基于上海之指令、自今朝六時起、一律開始罷業、停止郵政一切事務、此外天津及河北省郵務工會、同時開始罷業、竟爾爲全國的罷業、

齋藤內閣擬定政策

【東京二十四日聯合電】齋藤內閣應有之標榜、即急救時局之綱要、有豫先定妥之必要、齋藤子乃於二十三日夜、與湯淺丸山及有吉三氏聚首協議、結果決定以斷行左列各項爲大綱、

一、軍之統制問題、
一、農村之救濟、
一、一般國民生活之安定策、
一、滿蒙問題之解決、
一、掃社會之不安、
(思想對策社會政策應急施設之施行)
一、經濟關係除去所有之缺陷、

日新內閣員
預測選任之人物

【東京二十四日電通電】齋藤內閣新閣員、本日(二十四)俟政友會側表明態度後正式決定、現在政友民政兩黨之態度、其總裁入閣、均感困難、故使黨內有力者入閣、已爲明瞭事實、其銓衡方針、向兩總裁委任人選歟、或由齋藤子銓衡人物、懇望與否、尚未明瞭、惟觀測齋藤子似積極指名懇望入閣之說爲有力、俟由兩黨決定入閣者、若手銓衡黨外入閣者、其人選一事、全然由齋藤子胸衷、雖近側亦遽難預測、但綜合諸情報、人選之範圍、漸次呈壓縮除、外務大臣外、大體人選似如左、

外務大臣　未定
內務大臣　男爵　山本達雄
大藏大臣　高橋是淸
陸軍大臣　中將　眞崎甚三郎
海軍大臣　大將　安保淸種
司法大臣　湯淺倉平
文部大臣　永田秀次郎
農林大臣　町田忠治
商工大臣　三土忠造
遞信大臣　床次竹次郎
或　望月圭介
鐵道大臣　樺山資英
或　山內一次
拓務大臣　伯爵　兒玉秀雄

【東京二十四日電通電】齋藤子爵將俟政友會之回答後、正式若手準備組閣、目下最有望之候補閣僚如左、

外務大臣　齋藤子雖希望內田伯之蹶起、若滿鐵方面難以離任之場合、由松井慶四郎男、松平駐英大使吉田駐意大使等就任、
內務大臣　山本達雄男就任說最有力、
大藏大臣　高橋是淸確定留任、
陸軍大臣　荒木陸相不肯留任、眞崎參謀次長亦不希望入閣、結果似林朝鮮軍司令官、繼任陸相、
海軍大臣　由岡田安保兩大將中選任、但岡田大將因明年停年退役、安保大將說有力、
司法大臣　、湯淺倉平就任
文部大臣　東京市長永田秀次郎就任說最有力、
農林大臣　最初有町田忠治說、新內閣刷新農政政策上三土忠造就任說呈濃厚、
商工大臣　齋藤子向鄉誠之助男希望入閣、但鄉男入閣困難、中島久吉男萬說有力、
遞信大臣　望月圭介就任說有望、
鐵道大臣　町田忠治就任說有力、
拓務大臣　兒玉秀雄伯就任說有力、

齋藤子爵準備組閣
正式組閣不免曲折

【東京二十三日聯合電】齋藤子爵于二十三日午後一時由四谷私宅出發、訪見倉富樞府議長、陳述大命降下、並要請援助、一時三十分、赴高輪訪見牧野內府、探詢內府之意見、陳述組閣方針之意見、二時十分辭去、又訪山本權兵衛伯、希望援助、且受山本伯之激勵、三時八分、赴大森訪見淸浦伯、會談十五分後辭去更訪見上原元帥、大命降下後與重臣之會見、因之完了、四時十五分返私宅、

【東京二十四日電通電】齋藤子爵準備組閣之第一日、歷訪重臣、並向政友民政兩黨總裁、開始交涉、鈴木總裁預定明朝訪見齋藤子爵、就政友會態度正式宣明、故齋藤子迄至聽取其回答、亦不能進行組閣、自明日開始、銓衡黨外人物、

【東京廿四日聯合電】齋藤子於廿三日、午前至午後歷訪元老重臣、除就時局對策披瀝信念外、關於組閣根本方針、各覺諒解、又與若槻總裁及鈴木總裁亦前後會見、懇請各黨積極協援、民政黨即日正式策援、不吝援助、至政友會是夜亦經首腦部會議、結果決定對於內閣表示好意、(廿四日)午前、由鈴木總裁、特齋藤子回答此旨、由一般觀測、新內閣當以政民兩黨人員、酌配於閣僚、形成基礎、旋由陸海軍上院及其他方面選入入閣、以資組成、惟政變以來、一般情勢、暗流亦雜、就中急激欲奔者、尤難輕視、旣處如此狀態之下、各迄至界完全諒解組閣首尾成功之日、當不免有相當曲折、而新內閣成立至早當在二十五日、惟一遇蹉跎、不特遷延多日、而且遭遇非常困難、亦未可知、

齋藤子訪見 鈴木請援助

【東京二十三日電通電】齋藤實子爵、本日午后四時三十三分、訪鈴木總裁、關於本身受命組閣、作一番周旋後、懇請鈴木總裁及政友會代表者入閣、四時五十五分辭去、

【東京二十三日電通電】齋藤子爵訪鈴木總裁詢問左列各點、

一、不偏內閣、樹立何政策、
一、組閣方針、
一、希望政友會側幾名入閣、

齋藤子爵回答、目下關於具體的政策、尚未考慮、組閣方針、爲使政民兩黨貴族院側適當人材入閣之方野、採取若干名、尚未決定、惟擬使政友會側比較的多名閣員入閣、

【東京二十三日電通電】鈴木總裁於齋藤子爵告辭後、有左項表、

齋藤子爵希望本人以政友會總裁資格入閣、又要求黨方之援助、本人表示俟加考慮後再作回答、本黨之事、須由本黨之機關討論後決定、對於齋藤子爵並無令何人入閣等具體的表示、

白川大將容態惡化
現在陷于絕望狀態

【上海廿四日電通急電】據本日午前十時日軍司令部發表、白川軍司令官呼吸脈搏全衰弱、現已呈絕望狀態、

【上海二十三日聯合電】白川大將、本日(二十三)午後九時、實行第三次輸血、仍然有昏睡狀態、

【上海二十三日電通電】據上海派遣軍午後五時發表、白川大將、本日(二十三)午前九時三十一分、排出赤黑色之糞、腹部稍膨脹、正午體溫三十八度五、脈搏九十八、呼吸十五、睡眠平安、至午後二時三十分、突然吐血多量、並排出赤黑色之糞、即時注射吐血劑、實行輸血三百瓦、其後意識明瞭、午後四時、體溫三十七度一、脈搏百二十一、呼吸屢屢閉塞、異常重態、殊堪憂慮、

【上海二十三日聯合電】爲治療白川大將疾患、由日本急派之三木良英博士、於午後三時三十分抵滬、即時赴病院診察、

【上海二十四日電通電】白川軍司令官容態惡化、結果、三木軍醫正採取最後的手段、自午前十一時二十分、開始切開腹部手術此係息血劑無何等效果、內部仍然出血之結果用代參謀長以下各幕僚在病室列席、

齋藤子談組閣問題

【東京二十三日電通電】據齋藤子爵談話、組閣一事、今日(廿三日)始與重臣方面及政民兩總裁前後會見有所交換意見、擬自明日歷訪各方面人士畢、若手組閣、至政策迄未決定、後日必有公開之機會、新聞速率、每況愈速、每與事先走、惟余(齋藤)採緩步確進主義、彼此固有相差、幸與諒察、今晚另無可會見之人、想自明日始、諸事漸有眉目云云、

第十九路軍 決調駐福建

【上海二十四日電通電】南京政府軍事委員會、對于第十九路軍、發出調駐福建省表記二十三日之命令、故目下在崑山蘇州間之該部隊、預定二三日內開始移動、已向南京方面撤退之部隊、決定迄至二十八日向福建省出發、因之惹起中日間紛爭之第十九路軍、由上海附近完全撤退、

鄂派飛機 偵察匪區

漢口訊云、孔繁霨連山、經鄂湖彬師、湘李覺師會同繳軍擊潰、殘匪竄修水渣津一帶、鄂南尙安、聞何成濬電請何健加派一師、駐崇通各屬協剿、俾早日肅淸、航空第四隊皓(十九日)派飛機分赴京山刁汊湖偵匪、據告匪已放棄小重潭、我軍正封鎖各湖汊、準備聚殲、

漢口訊云、淸鄕會推銷紳商公債三百萬、擬先向銀行團抵押百萬應急、銀行初允四十萬、經連日接洽聞已決定六十萬、即成交、

國府協議郵務罷業

【南京二十三日聯合電】國府首腦部、關于上海郵務工人之罷業、昨日在湯山會合、協議對策、結果汪精衛於今朝派遣陳公博赴上海視察實況、

美官憲對齋藤賞讚

【華盛頓二十三日電通電】華盛頓官場、對于大命向齋藤子降下、讚齋藤子其人、係有國際外交經驗者、且讚其盡力於朝鮮之統治、並日內瓦軍縮會議之事實、

重光使將返國療養

【上海二十三日電通電】重光公使以後經過良好、醫士言明謂返國靜養、亦無妨碍、故重光公使決定日內返國療養、

眞茹鎭日本軍撤退

【上海二十三日聯合電】在眞茹鎭及閘北日本軍、本日(廿三)午前十一時、全部撤退完了、滬寧線各車站、預定午後由中國側接收、

南京英領事之遇難
被中國兵射擊負重傷

【上海二十三日聯合電】駐南京英國領事賈拉哈穆、二十二日由安徽蚌埠乘船、向壽州航行中、被中國正規兵射擊負重傷、

鄂省淸剿共匪近況
匪勢蔓延性質嚴重不亞江西
鄂省上下均積極於救省運動

漢口訊云、鄂省匪禍、已漸爲國人所注意、其性質之嚴重、與蔓延之普遍、殊不在江西之下、近數月來、自當局以至紳商民衆莫不殫精竭慮於所謂救省運動、特以天災外患之餘、地方財力、旣日見竭蹶、軍隊調集、亦慮艱周、因之成效卒鮮、據官方最近統計、支省各縣中、全完無匪者、僅武昌、鄂城、黃岡、廣濟、黃梅、安陸、雲夢、光化、穀城、均縣、南障、保康等十二縣、漢陽、嘉魚、圻水、應山、隨縣、棗陽、蔡陽、隕縣、應城、鍾祥、宜城、荊門、當陽、遠安、興山、歸秭、巴東、宜昌、長陽、宜都、枝江、松滋、公安、石首等二十五縣、則匪禍較輕、此外通城、蒲圻、通山、咸寧、崇陽、陽新、大冶、蕲春、羅田、麻城、黃安、黃陂、孝感、漢川、沔陽、潛江、京山、監利、天門、房縣、隕西、竹山、竹谿、五峯等二十五縣、以及恩施、鶴峯、宣恩等七屬、則匪勢最重、非大舉進剿無法肅清、其竄擾鄂中鄂西一帶者、以洪湖刁汊湖爲老巢、爲賀龍及段德昌兩股、人數最重、盤據最久、鄂東則爲鄺紀勳股、往來於鄂皖豫邊境叢山間、行蹤飄忽、聚散無常、鄂南大冶陽新一帶爲孔荷寵股、自二月間當局召開綏靖會議後、即劃全省爲五區、分別督責往剿、首注重鄂中區、蓋該區駐軍爲徐源泉之第十軍、及蕭之楚之四十四師、素稱勁旅、配備較易近經徐蕭及張振漢等一再赴前線、沈着指揮、匪勢似已稍殺、現方以全力圍剿刁湖匪巢、據聞不久可告一段落、然天門應城、潛江各地、是否已無小股騷擾、亦苦無法保證、且克復各地、荒穢滿目、除災民外無所有、軍隊所至、食糧給養、籌集困難、欲覓一二紳商接洽供應及善後、更無法措辦、匪共利用此弱點、更時加擾亂、如軍隊拉夫、共匪或竟有組織投入、蓋匪共與災民、初無法加以識別、偶一防範輕疏、動爲所乘、因此力量不能不集中、運用遂趨於滯緩、最近民政廳長朱懷冰氏、出巡各縣、本擬所至召集各界組織民衆、以爲協助官兵及善後之用、及抵漢川、即感於無人可資接洽諸詢、組織民衆更談不到矣、鄂東軍隊、原由李鳴鐘指揮、李於二月間被迫去滬、所部由何成濬直接統轄、然葛雲龍、彭振山、張印相各師、彼此素乏聯絡、好在鄺紀勳股現方以全力向皖境求出路、鄂東形勢尙緩、將來如何、非吾人所願逆料、鄂南則由郭汝棟、謝彬兩部會剿、此處匪勢較單、目前似無大危險、鄂省駐軍、雖名目繁夥、合計當不下數十萬人、然統系龐雜、槍械不全、彙以軍餉積欠、指揮配備、自難周密、中央軍事當局及此間綏靖主任何成濬氏、早焦慮及此、如劉鎭華部之移駐襄樊、即爲一種補救、最近川軍東下協防問題、經王陵基、范紹增來漢協商、已大體決定、由川軍出兵十二團、協助鄂中鄂西兩區剿匪、並負責肅淸施鶴七縣、每月由鄂省撥特別費十萬元爲補助、滬事結束後、中央更調勁旅八十八師俞濟時部來漢、八十七師亦在途中、可見中央對鄂省剿匪、已具充分之注意與決心、鄂省三千萬水深火熱之民衆、或庶幾得救乎、至鄂省軍餉、每月共爲二百四十餘萬、皆由中央直撥、近一再縮減、每月僅撥四十六萬、兵士皆不足一飽、省府則方恃舉債維持、自亦無力救助、因此遂有淸鄕會議之召集、集全省官民之力、以謀自救、該會召集之初、即議籌集一千萬元、充剿匪經費、及善後之用、支配權歸綏署、撥付則由省府、其籌欵辦法、一、鹽稅附加每担三元、共三百六十萬、二、紳富推銷公債三百萬、三、保商捐、四、特稅附加、五、田賦附加、六、禁烟罰欵、均以一年爲期、鄂岸墻稅在胡宗鐸任省主席時代、即已附加六元、爲剿匪之用、裁厘後、正附稅一併收歸中央、如再加三元、則附稅已超出正稅兩倍以上、民衆無法負擔、稅額當必受打擊、是以財部一再來電批駁、不得以湘豫爲先例、關後該會復決議將前加之六元、收回應用、惟事實上、此欵中央已更換名目、一部已移充擔保公債外債之用、無法實行、經此間當局與鹽務稽核所一再商量、該所已允向總所建議、月撥十五萬元爲鄂省剿匪之需、以九個月爲期、而該會則以與預定數三百六十萬相差太遠、要求月撥二十萬、期限亦延長至匪淸爲止、至紳商捐則提議之初、外間即多異議、旅滬同鄉更以紳商名稱、易滋誤會、請變通辦理、近已將名稱改爲自由志願性質、事實上則仍按紳富財產之多寡、二萬元以上者、均負有攤派之義務、其所派者爲剿匪善後公債百五十萬及市政公債百五十萬、該會爲急需計、並先擬向銀行團抵押百萬、惟銀行團方面、自水災之後、營業衰落、應酬官方各項借欵、早覺心餘力絀、對此頗覺無力承允、刻尙在交涉疏通之中、此外保商捐、特稅附加田賦附加等、以性質比較簡單、俟前二項辦有成效、當可陸續舉辦、此外尙有可報告者、即軍隊指揮者名稱之複雜、亦遠較他省爲甚、除綏靖公署及省政府外、有各區指揮官、各路總指揮、軍師旅長、最近中央更陸續發表、劉鎭華爲豫陝鄂邊區剿匪督辦、徐源泉爲全省淸鄕督辦、朱培德爲鄂皖豫邊區剿匪總司令、架牀疊屋五光十色、美不勝收、究竟責成愈密、是否能收效愈宏、則非吾人所能臆度矣、

五公使會議
日政府請美參加

【華盛頓二十二日聯合電】美國國務省、關于對華有利害關係之日英美法意五國公使會議開會、由日本政府向美國要請參加目下考慮中、該五國公使會議之目的、就保護上海地方及中國各地方外國人之生命財產、爲五國採取共同動作之實行協定、

寧要人心理的謬誤

【南京二十三日電通電】南京國民政府要人、對于日本組閣大命向齋藤子降下、抱有一種猜疑的見解、謂以統治朝鮮有功勞之齋藤子爵、爲首班、組織內閣、對於滿洲發露其爲第二朝鮮之野心、

瀨川中將 調任總監部

【東京二十三日聯合電】不祥事件責任者、于二十三日下令如左、
陸軍士官學校長　中將瀨川章友、
調任教育總監部勤務

鈴木訪齋藤 聽組閣方針

【東京二十四日電通電】鈴木總裁基于昨晚長老會議之協定、再度與齋藤子會見、爲詳細聽取其組閣方針及政策並態度等、今朝九時三十二分、訪見齋藤子爵、會談至十時五分辭去、

【東京二十四日電通電】鈴木政友會總裁、今朝會見齋藤子爵、表示政友會、關於今後援助新內閣與否、在決定之前要、遂質問左列各項、

一、作爲金再禁止輸出之對策採取如何方針、
二、對於窮困已極之農村、採取如何方策、
三、對華外交方針及滿蒙對策、
四、現下一般時局救濟策、
五、組閣上之根本方針、

齋藤子爵回答、目下正在組閣、具體的對策、不能言明、據本人個人意見、

一、並無爲防止經濟界動搖再行解禁之意、即按照現內閣方針進行、
二、鑒於農村窮困社會民心受惡影響之現狀、爲救濟農村、擬請求適當設施、
三、對滿政策、擬不變現內閣之方針、
四、暫時採取民心安定策、
五、組閣方針、目下正在考慮中、如昨日所言、

鈴木總裁對上項大體諒解、約定俟與本黨幹部協議後、決定援助新內閣之可否、再作回答、

鈴木不入閣

【東京二十四日聯合電】鈴木總裁、二十三日晚、與五長老會合後、午後十一時返私宅、招致鳩山、森山口三氏報告五長老會合之意見、並於二十四日與齋藤子會見協議鈴木總裁若齋藤子有希望入閣之場合、決定絕對不入閣、

【東京二十四日電通電】政友會長老會議後、鳩山、森兩氏、訪見鈴木總裁、開陳意見、謂政友會對于齋藤內閣、雖實行援助、無參與閣員之必要、又無積極的援助云云、似進言反齋藤內閣、

世界珍聞及其他

睡眠
美國大學特設此科 因能維繫生命必要
◇…老博士研究多年的結果

美國研究睡眠的狂熱，目下很普遍了、某幾處大學已經設立睡眠科講座，華盛頓的萊阿德老博士、經多年研究的結果、知道維繫動物生命最必要的東西、不是食物而是睡眠，博士發表這一個學說以後、惹起極大的注意、據博士的實驗，他用十四隻小狗，只給它們食物而不讓它們睡眠，結果十四隻小狗在一週之內都死了、他以後又用十四隻小狗，只讓它們睡眠，不給它們食物，結果活了一個月、博士根據這一種研究，主張廿五歲左右的人，每天平均應該睡七小時零二十五分鐘，到四十五歲應該睡七小時零五十分鐘，到六十歲以上，則須睡八小時以上、

星光能奏音樂
用無線電廣播 似提琴之高調

星兒如何唱？是舊日詩人所樂尋，可是到了今日，如使用科學的裝置，我們常人亦能聽眞正星兒唱了，據紐約電訊，最近紐約大學教授阿爾伯特氏使用特此項辦法，採取金星的光，變成電波，經由哥倫比亞無綫電局廣播一次，聽之好像提琴一般的高調響，殊令衆就於詩味了至此項採音方法，究竟怎麼樣，就是使星光通過望遠鏡鏡子，吸收於光電池裡，變成音波，旋用擴音器放起來來了，這個光電池勁驗實在微妙，有甚麼光色彩，都可以變成音波，試就已經實驗過的結果言，那網眼鏡子能響、好比熊叫聲，又美國國旗能響，似無指揮者之交響樂云…（高）

土耳其國民 負擔冠世界

斯坦堡爾訊，依照土政府一九三二年預算案，土國人民凡每月有超過等於美金三百元之收入者，須以其百分之四十三納交政府，無論何人，一律待遇，即最小之收入，亦須納百分之三十，如是土國之依薪水爲活之人民，將爲世界上納稅量最重者云，

窮樂師 暴富奇聞

有窶人焉，家無隔宿糧，日與鄉村舞會間，藉謀糊口之資，而逼匱未嘗留得分文也，然食指浩繁，一妻而外，尚有女七人，際此經濟恐慌之秋，生計之艱難，倍於往昔，以至陸續售其家中器具，勉度時日，九口之家，得不致盡成餓殍者幾希，

窮樂師有族中叔祖名休恩者，徒居奧大利已百有餘年，刻苦勤儉，益以際會之來，居然以赤手起家，坐擁金鎊五處，而爲國一富家翁矣，休氏於一八九九年死於客，奧國政府當局久索此德僑之承繼者而不可得，至翌年之聖誕夜，乃於萊茵報紙揭一通告，首述休恩之死，繼謂政府當局，正羣覓合法之承繼者以承襲其遺產，

然愛倫堡之樂師，既無開資，亦即從未購讀報紙，而奧政府之通告，更無從入彼之目矣，然事有非人意所可逆料者，樂師有長女，執雜役於愛倫堡中學校某教師之廚下，一時於無意之中，偶注目於一特萊斯德報紙，而知此通告，赫然在目，立即捨其刀俎，一躍而至乃父之前，備陳所見，其父亦立即遄赴奧國，偕同德國領事署一通譯，直詣梅爾彭之地方政府，休恩氏三萬二千萬金馬克之鉅額遺產，至此始有主人，但據奧政府之聲明，以尋覓受主，既已久經時日，政府方面現亦要求稍延其付給之期，

奧政府雖不克以三萬二千萬馬克之鉅欵於一次付清，但仍於當時先付五萬馬克，餘款以不動產作抵，由政府派員管理之，愛倫堡之樂師雖不欲使政府爲難，亦即唯唯是命，欽然携此五百萬百馬克而歸此事喧傳於柏林各報，一時俱引爲談助云，

植物亦具眼腿 似有一種意志
◇枝葉項端感覺最敏

華盛頓電云，據莊思敦博士之發見，一切植物均有腦眼及腿，並能用之，與人及畜類同，博士曾於日光中細察各種植物之動作，據博士稱，一切植物似有若干一定之處，能接受刺激，在每一向上之枝之花蕊四周之植瓣，其感覺部分，愈近頂端，愈爲靈敏，植物之頂端相當於動物之眼，當陽光襲其『眼』時，此植物之莖（相當於動物之腿）即下俯，極似吾人在散步時所取之姿態，由表面看來，似植物亦具有一種意志者也，

親吻與握手！
棒喝團十誡之一

羅馬電云，意大利棒喝團，本有見面握手的禮節，現在爲免除肺病傳染起見，只消把臂膀伸一伸，就算代替握手了，這是該團十誡之一，至于親吻，更目爲危險，但因爲不見得人人一見面吻，所以把他列入第二條云、

法巨輪菲利巴號燬火詳紀
生還者恐怖追述
◇…遭難者達百餘人

亞丁電云、據法巨輪菲利巴號之脫險生還者稱述於船中發覺失火之前，火焰已張，當時用化學救火滷及水龍，均未奏効，該船此行爲其處女航，故新漆之木板、及裝璜、裝燒極易、火焰亦迅速蔓延、因此使無線電室於發出急電之前，已不能工作，乃由行駛啓事地點附近親見該船火光之英俄兩國郵船代爲發電，該船肇事時，紛亂驚惶之狀，有非言語所能形容，搭客由睡夢中驚醒，而黑烟火焰已侵及船之後身，無數救生船，頃刻之間，盡燬於火，致自降散、更有令人增加恐佈者乘客之夫婦子女不能相顧，各即該地帶之海中，鮫魚甚多，當時有他船預備之小筏及救生圈甚多，使脫險乘客渡到營救船上，或由風平浪靜之水面，渡到營救船中英船馬沙載脫險者一百二十五人，內有兒童十五人、乘客三十九人、中國船員五十一人，三小時後，英船康德拉克特派開到，馬沙號所載之生還者，抵岸時碼頭上有熱烈之情景，因彼等以爲其親族已無生還之望，今竟安然脫險，不勞愉快，有一母親見其二女生還，歡喜欲狂，安南司法官阿諾頓雷德偕其夫人，係從室內之火焰中逃出，其女及女婿失踪，僅二人重傷，七人輕傷云，

亞丁十七日合衆社電，菲利巴號在紅海中遭火之情形，由今日到此之脫險生還者，敍述甚詳，目前恐六百乘客五百水手中，當有八十人至百人，死於火中，當局現正調查生還人數，相信死亡較預料者爲多，英船馬沙及康特拉克托載被救護之乘客抵此，據可靠消息，該船起火係由於某一電氣室走火所致，此間當局現正聽取脫險抵此之乘客中目擊者之報告，據脫險者之表示，此次約有一百人喪失生命，大多數係死於火中云，

大戰後 裝飾單純化
力謀儉而美

救國途徑，須謀經濟之狀況，得以平衡，以故改進民生，崇尚儉德，實爲一種方法，以平常之見解，儉與美，常處於相反的地位，儉者即不克美，美者其耗用必大，然證以歐洲大戰以後，工藝家之力謀儉而能美，其努力之結果，產業之合理，與裝飾之單純，乃爲二大途徑，

產業之合理化，非吾之所知，今且論各種製造品，從單純上着力，單純之意義係，在『裝飾』『形式』與『色彩』三者，力謀簡單統一，而且能成爲有趣味的調和，如形式趨重於東方化之直線式，色彩仿於原始之單色調，搆造形式雖簡單，但絕非無趣味之單調，另產生一種爽快之感覺，有比昔日之繁複形式，更覺其美者，結果則有一部分省工省材，取價便宜，平民皆得而享受之，復可成爲平民化，

試就建築論，房屋之實用效果，僅爲避風雨，飛簷畫棟，無非裝飾，今日之新建築裝飾，皆係純粹的分離派的直線式，內部陳設，木器電具，無一不爲直線，顧此直線式樣，在數十年前，本爲吾人所好尚，棄方椅方櫈，亦爲方形，其所記卍字迴紋等圖案，亦爲直者省工省材，經濟而美觀，此吾人固有之美德，但今已爲一度之西洋圓椅圓櫈所侵略，而舍己從人，此當急起挽回，而更加以改進，庶可不離乎『儉』而又得享『美』之安慰，

布疋之印花，亦係單純方法之一種，本出於極窮之琉球國，其後我國及日本俄羅斯倣行之，一方用大規模之機械，一方在極俗之色中求其美，俄最貧瘠而俄乃獨長於是，友人楊濤磐，不惜捨其藝術而從事於此，余勸其多引用東方之單純花樣，蓋能不用經西洋一度融化之花樣，更有進一層之單純作用處，其成功必巨也，關於單純化之解說與方法，非簡單數語所可盡，總之，因窮而儉，因儉而能尋出窮的趣味來，便可不入消極儉德之老圈套，更進而保存並增進民族之精神，則愈有深長之意味矣，

英國航空佳話
◎男女飛行家結婚◎

倫敦電云，此間公布消息，造成英澳間及英與南菲普城間飛行新紀錄之航空家莫里森氏，已與英國女飛行家詹森女子結婚，女士去年曾從英國飛到日本，旋又由西比利亞飛返英國，當莫氏以四日之時間，自利普尼飛抵南菲普地時，女士已先往歡迎，聞二人婚後，仍不放棄其飛行事業，打算在今年內作美國之單獨飛行，先從英國飛至紐芬蘭，後再飛往美國云，

鱘魚考

首夏烹鮮，鱘爲雋品，鱘形扁而長，色白作銀，惟肉中多細刺，此昔賢所以有鱘魚多刺，海棠無香之說，引爲恨事者也，鱗含脂肪甚富，故庖丁治鱘，例不去鱗，切豬油火腿爲細粒，舖置其上，然後以慣網油蒙之，清蒸既熟，味鮑美今鱘魚頗貴河每斤約二千文窮，措大不敢嘗新也，鱘以富陽者爲最佳，與伊水之魴，洛陽之鯉，松江之鱸，同爲名產，聞富陽人云，每年時汎，漁父網得獲之，必先獻民牧，沿至近今，猶有此風，一行作吏，便享特殊之口福，洵堪羨也，且相傳鱘過嚴高士釣魚臺下，唇部微起紅斑，一若胭脂輕暈者，以爲異徵，蔣中正先生伉儷某歲泛舟富陽江上，曾於月明之夜，劇膠爲歡，舟子識趣，呈紅斑之鱗，以代漢書佐酒，先生不敢遽啖，美齡夫人先嘗之，勸先生下著，皆讚美不絕口，今年國府移設洛陽，未知先生烹鮮之餘，亦憶及富陽之鱗魚否，閒情逸致，我殊佩已、

降黃雨
空前的現象

岡山電云，岡山地方十九日午後一時左右，忽降洛類似硫黃之黃雨約卅分鐘，被岡山測候發見，嗣以顯微鏡檢查結果，僅判明爲有機性之微粒質，此種稀有之現象，實爲歷來文獻所未見，

黎明暉婚變始末
慘案初審詳誌
（續）

數年後方實行，在未往星架前，余已認識佐治馮，鄭馮二人，余首與鄭認識，與馮結識乃鄭介紹也，在上海時，鄭訪到時與余父及余同居，馮亦在上海，馮乃鄭之好友，三四月前，余父往北京，擬約華人新年，即西歷一九三〇年，余與鄭同居，余父知之，如平常之友被告後乃租一屋，與儂同居，約有四五月之久，當此時期內，並未有舉行房事，被告有向儂要求，惟儂不答應，原因余與被告未舉行結婚，故未允於未婚前而行房事，除此之外，尚因當時被告身體染有一種疾病，同時期內彼此感情很好，絕無吵鬧，七八月間，被告離上海，余知其所有資財已罄，且向人借貸債台高築，彼之資財如何使去，余不知其詳，非純爲余而使罄者，余祇使去其小部份而已，時約九月，被告電滬找儂，儂乃來港，首寓於彌敦道，使用由被告供給，被告未有同居，但常往訪儂，一九三零年十一月二十七號，余返上海祇與馮相會一次，及至去年新年來港余與母親及巴斯區女郎及僕人而已，區女郎乃余同窗，斯時在黃浦居住，被告所租之屋（未完）

鐵路符號文字 便利國際旅客

羅馬電云，此間鐵路當局，鑒於國際旅客對鐵路上所用文字，不能盡識，往往欲覓一處所，因不識文字，發生困難，擬編製一種『符號文』，以資替代，倘羣稱便利，即與各國鐵路當局協議，作爲國際通用，刻已擬定『符號文』若干，略舉數例如下，（膳室）一叉一匙作交叉形，（問事室）問號？（行李登記處）一關蓋之箱（務稅處）一啓蓋之箱（待車室）一椅（遺失行李追查處）一杖一傘，（貨幣兌換處）金屬幣二枚，（存放行李處）一革鞄，

胃腸病根治之良藥「愛腑」

將成可懼之胃癌或腸結核難症之
腸加答兒 腸結核 胃加答兒 胃擴張 胃弛緩 胃癌 胃潰瘍 之治療法

慢性（重症）胃腸病

慢性胃腸病，實爲難治之疾病 外觀雖不甚重 而胃腸之機能大衰 胃腸粘膜發生可懼之糜爛 潰瘍

◆食慾不進飲食停滯嘔吐胃痛
◆時常下痢或下軟便便中含有粘液
◆腹脹屁多腹中雷鳴下腹時痛
◆雖食滋補品而無益於身体以致衰弱
◆氣力全無顏色蒼白神經過敏
◆肺部或肋膜發生障害發熱氣促
◆少飲酒或食不消化物即腹痛下痢
◆身罹重症異常衰弱便中含血液膿汁

有胃癌或腸結核腸潰瘍等危險症之疑者務須服用胃腸良藥愛腑

胃腸良藥愛腑內服後附着於胃腸內壁之糜爛部制止胃腸粘膜之炎症減少粘液之分泌至大腸則與硫化水素化合而硫化蒼鉛有抑制腸之蠕動止痢鎮痛之特効患胃腸病之者內服此 胃腸良藥愛腑可使胃腸强健食慾增進血色佳良營養之吸收增加因体量大增健康恢腹雖十分衰弱症用特製愛腑一個月必得滿足之効果

藥價 七十五錠 一圓五十錢 三圓 七圓 實用特製 五圓 十圓 十九圓

本舖 大阪青水谷 順和公司

經理處 奉天小西關 佐藤廣濟堂 奉天小西關 井上誠昌堂 奉天四平街 大德生大藥房 大連浪速町 6本實業公司 大連浪速町 井上誠昌堂 安東縣市場通 井上誠昌堂

雙童商標

本堂所製老劉氏樂仙膏數百年以來各省城鎮之主顧無任歡迎又經官廳醫官化驗立案之鐵證此樂仙膏專貼婦女諸病經血不調乾血癆症赤白帶下子宮寒冷下部作抽肚腹疼痛難忍久不受孕男子腰痛肚疼腎寒以上各種疾病此皆治之

仙膏價目 大貼六圓 中貼四圓 小貼二圓加料十二元

本堂每逢舊歷初一十五樂仙膏減價一半

老劉氏樂仙膏

原名老人人樂仙膏改名老劉氏樂仙膏

專治 婦女經血不調痰寒凝血凝滯肚腹疼痛久不生育乾血癆症用此樂仙膏奇效如神

哈爾濱道外正陽十四道街 老福春堂總售處

養血保坤丸 善能調經養血舒經活血虧氣虧血服此藥百發百中每料大洋六元

帶藥女金丹 婦女患病自己醫治用金丹坐藥一付能將下部白帶瘀寒瘀血全能化淨七天全愈每盒大洋貳元

劉氏金丹 產後至寶每袋二付大洋八角 嬰兒一粒丹每付大貳角 善治老少咳嗽痰喘五勞七傷風火咳嗽吐痰吐血服此金丹立見功效每付大洋一角一合一元

開幕大紀念特別擴充營業起見樂仙膏減價一半金剛藥片買一盒送一盒買半打送半打顧主諸君勿失良機四十天限外埠

代理家統照本堂贈送無處購買將欵滙本堂郵票作價原班寄奉不悞

哈爾濱道外正陽十四道街 老福春堂總售處

金剛藥片

主治 先天不足房事過度手淫滑精乏嗣陰莖短小陽痿不舉房事不久見色早洩老年精衰中年斲傷精神困倦頭暈眼花耳鳴心跳氣急夜不安寢凡因腎部所傷腰疼腿軟四肢無力形容枯瘦羸烟體弱各症服用此藥新久保效

服法 每日早晚飯前服二片若有房事二小時前服四片白水送下 常服保腎安神身體健壯房事快樂補血生精藥性平和男女老幼四時均可服用非市井春藥品也

特效

定價大盒五十片二元四角小盒二十片一元二角

敝堂因特擴充營業酬謝主顧起見

大贈品 買一盒送一盒 四十天

外城代理處

奉天鐘樓南	吉林	大連	富錦	安東	吉林	江省	長春	江省	全省
大成藥房	泰華西	華西藥房	大德森	大生東	東升逢	德泰盛	耀廷藥房	五洲藥房	德泰盛
奉天軍署街口	公主嶺	三性	千金寨	通遼	江省	海倫	双城	四平街	鞏東
大吉祥	三合公	和發祿	信仁堂	大來當	中西藥房	久遠長	華昌藥房	和發瑞	同德福

反滿匪軍脅哈喵喵逼來
日軍竟斷乎總攻
呼蘭一帶激戰中

【哈爾濱廿四日電】反滿匪軍現在呼海鐵路沿綫集中大兵、威脅哈爾濱、喵喵、綏人、甚至慘殺日僑、暴虐無所不至、爰是日軍當局、斷乎決計、以廣瀨□團由呼蘭河方面進擊、以平松□團由松浦鎮方面進擊、已于二十四日黎明、開始總攻擊此時、呼蘭河一帶、激烈戰鬪中、

逆軍內訌

哈爾濱電、北滿反滿逆軍、頃極力計畫援亂、然其最後奮勇、反抗甚力、惟其所賴以爲唯一救主之國聯調查團亦已離哈、於是逆軍士氣漸見弛緩、已有發生內訌之朕兆云、

日飛行機出動
爆擊匪軍

哈爾濱電、廿三日日飛行□中隊、乘其全力爆擊駐呼蘭□□部匪軍、又在中東路西部線對青山站東方、發見匪軍步騎兵四千人、即加爆擊、使之潰亂云、

剿匪部任參謀長

奉天省警備司令于芷山、率部駐節新賓縣剿辦大刀會匪、因剿匪職責重要、特在新賓設剿匪司令部、並任楊鴻閣爲該部參謀長、以利軍事云、

省署催各機關塡送誓願書

奉天省公署、現查前曾通令各機關公務員、塡送誓願書以示服從滿洲國之意、但塡送者寥寥、特于二十三日、催令省內外各機關、限本月底塡送來署、以憑考核云、

呈報水陸聯防

奉天警務廳、頃據安東等五縣警務局、及鴨渾水上警察局呈報、各該局現爲愼重水陸公安收聯絡之效計、特訂辦法實行聯防、理合備文呈報、以憑查核云、

灤河以東 華軍四旅

據路方消息、山海關迤西灤河以東地帶、共計配置張學良軍約有四萬餘衆、除第九旅何柱國部外、更有十九旅孫德荃部、及第八旅十三旅等部、現對戰備、積極處理云、

俄竟承認農民私有財產
猶爲未來之戰爭
空陸兩軍集中西伯利亞

據某方消息、赤俄共產黨幹部向對農民加以極度壓迫並且限制耕種、從而一般農民漸抱惡感、對於既許可之耕作地、不敢充分耕種、幹部既鑑及此爲與農民融和起見、已于本月五日撤回限制耕種、並以農作物收穫全部認爲農民之私有財產、已頒下右項指令、又該共黨政治局以爲最近之將來世界戰爭、必可發生、又爲維持遠東之赤俄勢力計、若萬一日本取敵對行動、則當即起而對抗、在西伯利亞國境集結遠軍二十六萬人、及飛機二百五十架、右項幹部之指令、似係將來戰爭之豫備的手段云、

兵匪頻窺琿春
滿洲軍集中局子街

延邊琿春附近之及吉軍共匪兵匪集團二千五百人、自日軍進佔琿春以來、斷其糧道、陷於窮境、頗有襲擊琿春之勢、駐該地滿洲國軍、業已集中局子街、滿鮮避難民逃至朝鮮境內者絡繹不絕、琿春形勢甚告逼迫、日軍現正集結云、

敦化日軍汽車被襲
日僑二人受傷

【長春專電】廿三日午前七時、駐敦化日軍一部、爲警備延吉道路計、乘滿車出動、大阪村建設委員六人、測量家一人、吉川組一人等、就便乘該滿車、進抵離敦化東方二十華里之大橋時、突被八家子之匪賊猛擊、大阪村建設委員前田甚兵衛、腹部受貫通槍創、吉川組宇戶政治腹部大腿部受盲貫槍創、測量家廣津某、右胸部受彈、因之該一行即向敦化撤回、由敦化派兵一□、鐵甲車一輛、野砲二門、機關槍三架往剿云、

京市義務教育
基本講課
四書孝經

【長春專訊】長春市政公署日前撤銷義務教育事務所、使署內教育科接收該所事務、並同時接管市內小學校十九校、其教育方針、可依照吉省教育廳規定之暫行辦法、以四書及孝經爲基本講義、已向各校長下令此旨云、

省警局愼重人材

省會警察局、現以所屬各部分職員官警、人額衆多、良莠不齊、爲愼重取材、藉利警政之進行起見、擬將不職人員、加以淘汰、除派員連日視察外並擬舉行甄試云、

平張謀滿不遺餘力
熱湯增兵自固

路方消息、張學良派兵檢閱謀亂滿洲、日甚一日、形勢嚴重、詎張忽又變更策畫計、密飭萬福麟、帶馬步砲兵共有四旅之衆包圍熱境攻擊、閻湯玉麟爲保境安民之故、已派兵抵抗以保地盤云、又訊、熱河湯玉麟長官、現以華軍增防灤東、形勢大堪注意、爲防華軍不測侵入計、特飭金鼎臣司令率軍四千人、急增布喜峯口迤東、長城以北一帶地域云、

日軍進掖河

日軍依田□團自廿日此午强行渡過牡丹江、突破右岸陣地追擊匪兵、旋于廿一日午後五時以其前鋒部隊、向四道河子以主力部隊入於掖河城、此役日軍損傷、死者一人、負傷者十人、匪方損失頗鉅云、

警局飭嚴查屬下行動

省會警察局現以各分局長、對於屬下來往函件及各種行動均應特別注意、以免發生通敵情事、致被波及、爰於廿三日

張學良計窮策盡
徒然造謠謂妥協
日軍幕僚絕對打消

北平消息、張學良近日對於輿論之不滿意、極力設法緩和、揚言現在日本對於自己、已顯露妥協之態度、不久且能得有歸還東北之機會、此等無根流言蜚語、恐難博得國民方面之信任云、又訊、關於張學良揚言與日軍妥協一節、關東軍幕僚、特闢之略謂、張學良與日本人及東北三千萬人民、爲不供戴天之敵、即有第三國出而干涉、斷斷乎不能與彼妥協、亦不能再令彼返還東北、蓋此等決心、亦由於日本已成立舉國一致之內閣日本國民、亦各具强硬決心之反映也云、

三谷廳長檢閱
訓勉職員當謙恭和藹

三谷警務廳長于二十四日檢閱省會警察局各衙、已誌昨報、茲悉是日上午十時、廳長搭乘瀛車前赴該局、由警察局長齊恩銘魯綺率領所屬各科處全體職員等、整隊迎接、于樂隊鳴奏聲中、廳長下車、全體警官行最敬禮、當即導至客廳、稍事休息後、對全體職員作如下之訓話、略云、本廳長就任以來、本想早與諸君會面、因公務太忙、故而遲到、現本廳長由事變後、以憲兵隊長担任維持城內治安、今又就任廳長與諸君更近一層、非常喜悅、此後由齊魯兩局長及全體人員務當奮勉、方不負愛民之至意警察乃與人民最接近之官吏、對維護公衆安寧上、務當以誠心辦理、謙恭和藹、互助互愛現在辦理之成績、頗稱良好、本廳長甚爲感謝等云云、旋由齊局長等導引、檢閱各科處辦公室、頗爲嘉獎清潔齊整、時已十一時四十分許、乃由音樂奏作聲中、乘車回廳云、

十分局委分所長

省會十分局發紓里分所所長劉樹勳、頃調升十一分局、級分所長、所遺發紓里分所長委李仲三接充、以上各所長、昨已先後到差視事、按該李仲三分所長、歷在警界充差辦事認眞、久爲上峯所嘉許、今任斯差、必能勝任云、

房捐積欠
催討只管催討

市政公署對於所管區域、房主積欠之房捐、計達二十萬元之譜、曾迭經派員分頭催討多日、但房主方面對之、皆漠不關心、悉答無力應付舊捐、催討員雖以加罰嚇之、而房主竟均頑視不理云、

女招待 最流行

省市飯館之設女招待、事變前僅鬧棠軒西城樓等數家而已、事變後則女招待均已散去、現在時局安定、飯莊則紛聘女招待、但過于泛濫、即鼓樓南一帶而論、大小飯館無一不設、即門市一間亦設二人、其意不在招待、而用作魚餌、而引顧客、致笑話百出、殊屬有傷風化、警局亦耳有所聞、擬訂取締辦法云、

奉山路優待沿線糧商

奉山路當局、現爲招徠營業起見、茲對於糧商妥擬優待辦法、凡每商號一家、每年繳納發運整車貨物運費、超過大洋五萬元者、發給三等免票一張超過十萬元者、發給二等免票一張、超過二十萬元者、發給二三等免票各一張云、

哈西一帶危險
電勸專委班
經洮而回奉

【長春專電】國聯調查委員專門委員班日前抵齊齊哈爾從事調查、茲已事畢、當定于廿四日晨經齊南下、滿洲國外交部于本日(廿四日)對該委員一行致電、通告中東路哈爾濱迤西之不安情形、勸其取路洮昂而赴奉天云、

擒馬賞格

齊齊哈爾電、江省警備司令程志遠、表記廿二日向江省全區貼出佈告、略謂對於活擒狡逆馬占山者、賞給大洋十萬元、對於殺馬者、賞給大洋五萬元云、

調查團本隊定
今晚赴連

調查團預定行程、係於廿四日與森島代理總領事繼續會見後、不論其調查是否完了、決定於廿五日夜赴大連、廿六日與英公使藍博森談後、復返奉天、乃赴北平一行、再經奉山路而由陸路直赴日本、大約預計抵東京之期、約在六月廿日左右云、

調查團專委班
在齊工作

齊齊哈爾電、國聯調查團隨員柯斯達、毛斯、彼特爾、于廿三日午前十時往赴該地日軍□團司令部、與林特務機關長濱本□隊長、天野□團長等會見、叩問該地情形、直至午後一時許、會見事乃辭去云、又電、國聯調查團專門委員亥雷穆、哥薩蛇、于廿三日往訪洮昂鐵路局長及該路顧問石州約亘一小時、關於齊克綫延長問題、洮昂中東兩路交叉問題及其他洮昂路問題、聽取意見云、又電、旅齊滿蒙人及白系俄人代表、乘國聯調查團抵齊之良機、與該委員會見、苦訴張學良舊軍閥之暴虐壓迫情形云、

派員秘查層出運土案

奉山鐵路管理局、頃以所有沿站及車內等部發路員工役人等屢有勾結密輸事并及一切不法情事、爲切實嚴禁起見、特派遣密委員二十名、于二十四日晨相繼分赴沿站稽查、據聞一班路綫員工等、因利慾心切、仍在密運中、其尤堪注目者、

清潔路燈兩費整頓聲中
官員免費之特權
猶堪拭目以觀焉

省會警察局、頃以每月由各分局所向市內商民徵收之清潔費燈費、多有不符規定、及有中飽等情事、現該局爲切實整頓起見、擬定收費規則、業經提出該局例會、決議通令各分局所、一律按照施行、聞對每月收費之辦法、收檢等次、考核等事、均有相當之規定、惟煩言嘖嘖之在職官員得免繳費一層、今後果將如何改善、猶堪拭目以待、

嚴查私屠湯鍋

省會警察局現以轄內有害衛生、遂經飭屬查禁售賣、乃近查仍有暗行售賣者、殊違例禁爲根本杜絕計、特於廿三日、通飭所屬、嚴查境內有無湯鍋及私屠牲畜情事、查獲重懲云、

靖安遊擊隊 改編爲旅說

奉天靖安遊擊隊、分担防剿頗爲得力、現爲擴充軍額起見擬將該隊改編爲旅、原有軍隊不足一團、派員分往各地招募約於下月可能編制齊全云、

○瀋○水○小○新○聞○

一外櫃被刼一

大北邊門外長勝磚瓦窰外柜於二十三日進取磚瓦錢三十六元、歸去時行抵小二台子附近突遇匪人二名、將其攔住、持刀威嚇、當將所取之欵、如數搶去即向逃北去云、

一瘋漢罵街一

大南關上頭、於二十三日上午有一瘋漢、衣服破爛、逢人便罵、圍觀人甚多、後經巡警上前逐之始去云、

一討賬遇匪一

大南關下頭住有劉鳳山者、向以開雜貨舖生理、近因外間欠賬甚多、端節在即、必須請理、故於廿三日赴城南何姓家討賬、歸時行至渾河附近、突遇胡匪二人、持槍行劫、即時帶回之大洋七元、奉票二十張並剝青布袂馬褂一件、潛逃無蹤、及報警追緝已失所向、劉遂悵悵而返云、

一無妄之災一

大北關草蒼後胡同住戶楊文英、於二十三日下午七時在院內休息、不知由何處飛來槍彈擊傷太陽、鮮血淋淋、當時不知人事、即抬往醫院診治、報警嚴查槍彈之由來云、

一買賍被逮一

二十四日晨六時許、小東城門外魚市北頭、有出古玩攤之老叟、於數日前買得古瓶一對係賊人偸來、該賊人被獲、供出賣於該攤、故被巡警將彼逮捕以去云、

一因情自殺一

大東城門裡南薹行胡同、有白女士者、曾畢業於某女校、思想嶄新、素講自由戀愛、與某機關司事王某交好、現王某因事出城多日、白女士因情念深、於二十三日下午、在家用剪刀自殺、幸有人見之、將剪刀撿下、始未發生意外云、

剛出蛋殼小雞
突然啼鳴
◇◇眞是聞所未聞◇◇

大西關蓮宗寺胡同門牌二百〇六號、住戶王姓、家哺養有雞雛一隻、購至家中尙未十日、于二十三日晚、該小雞忽然啼鳴不正按小雞啼鳴者有之未聞有剛出蛋殼之小雞啼鳴、眞是罕聞、一時傳爲奇談云、

厲行衛生
各分局先查指導

奉天省會警察局通令厲行清潔以重衛生、並定期檢查在案各分局以局令森嚴、誠恐管內商舖住戶未能厲行清潔、將來檢查時、咸受懲罰、各分局均于廿四日派長警按戶調查已否清潔、並隨時指導如何清潔法以便照辦云、

東北大學恢復案
最近期內難實現

關於東北大學恢復問題、茲向教育界某君探詢、略云、政府當局、刻正極力設法恢復各中學校、及各專門學校、並擬加以擴充、至東北大學、現尙無恢復之必要須俟將來教育進步之程度如何、再行計議在最近期內、當無恢復之希望云、

中央銀行又傳
定期開辦

一再延期開辦之滿洲國中央銀行、現已決定六月一日開辦、各處分行、亦同時成立、東三省官銀號、刻正籌備改組進行事宜云、

省署飭辦 大赦案

省公署因各級檢察廳及各縣辦理大赦案、業已完竣、特飭各檢察廳長各縣縣長、將辦理大赦情形、及赦免人犯姓名、造册送署彙核云、

通飭各縣設 統計員

省公署以統計事務、省公署總務處已設總務科專責辦理、各縣縣公署亦應設置統計人員辦理縣署統計事務、乃通飭各縣縣公署於署內設置統計員一員云、

民政廳令報 銀錢物價

民政廳、於廿三日、通令各縣公署、將各項物價銀錢紙幣、逐日壙表月終彙報、(一)糧米蔬菜魚肉等項、(二)草木柴炭煤等項、(三)紬緞布匹、(四)現洋鈔票等項云、

保安局解送軍火犯

奉天省會保安局、前在小西邊門公園內、捕獲販賣軍火犯劉永祿一名、經該局迭次審訊之結果、均供認販賣不諱、該局遂於二十三日午后三時、派隊二名、將該犯解送地方法院罰辦云、

各界慶祝建國會

【延吉】月之二十日上月十二時、滿日韓軍警學團紳商齊集西公園、開慶祝建國大會並由飛機散放傳單支日、祝大滿洲國建國、大團結、民族和樂、理想建國、開國運命、光輝燦燦、東洋大陸、大滿洲國萬萬歲云云、至下午二時始閉會、斯時公園、車馬如雲、參會人員聯絡於途、誠爲盛會云、

天氣豫報

北西風 曇間晴

五月廿五日	北西風 曇間晴
廿四日之溫度 平均	一八度八
最高	二六度五
最低	一〇度七

第四師範 檢查書籍

【延吉】省立第四師範學校校長杜惟一氏、以該校學生、近日到校者日漸增多、內中恐有無知之學生發生意外、特親自檢查校中各生之書籍、有無反動之書籍、以免發生危險、並對各生、飭以謹愼讀書、勿受愚惑云、

胡匪蜂起 耕種無望

【延吉】本縣四鄉農民、因胡匪搶掠奪、均紛遷於城市、以致地畝多未耕種、仰當局速設法清匪、耕種田地、以免人民乏食、兩滿匪患云、

房租暴漲

【延吉】本埠一般房屋、近見鄉民紛遷市內、開房缺乏、爲有機可乘、房租增加、日前每間、只需銀洋一元五角、近忽增銀洋三元、致一般貧民租者、均難維持、叫苦不迭云、

職校聘到英文教員

【延吉】延邊和汪共立職業學校英文教員王某、因事請假旋籍、遺缺由吳校長聘請琿春縣中學英文教員單慶豐君接任、聞王君已由琿來延、到校授課云、

汽車輪下小狗斃命

【延吉】測量隊汽車、於本月十七日赴河南、行至南大街、於某姓小狗、身上軋過、當即腸斷肚裂、哀哉小狗、受此慘死、亦云不幸云、

關廳長公畢旋里

【延吉】吉林高等法院刑事庭長關榮溥氏、日前因事赴省提名控告、特奉令來延調查劇已公畢、於日昨即行返省複命云、

春耕期 薪桂

【延吉】現値春耕之期、各農戶、均播種用禾、無暇赴街售柴、致本埠木柴缺乏、每日集上只有三兩車乾薪橡木拌前每丈只售官帖二十二百吊近增至三千吊、木柴前每捆售金票四分近漲至七分、故一般貧民均感燒柴困苦云、

警備司令派員 晉省領軍衣

【延吉】警備司令朱榕氏、因時屆夏令、天氣炎熱、士兵亟應換着單服、於昨特派副官一員、士兵若干、解舊棉制服晉省領換單服云、

市局與團部 互換帽章

【延吉】市公安局梁局長、奉民政部令、爲製定之警察官吏帽章與省防軍使用之帽章、應互相交換佩用、以資區別、餘者妥爲保管等因、梁局長奉此即與駐埠警備第三旅七團互相換用云、

農會長 忽然選定

【北鎮】農務會長杜綸章、因病逝世、會長一席、尙在虛懸、並未選舉、茲於十七日、擬定改選、將所有票數擬定、按區投法、惟外區之票、不悉何人所投、城內一區之票、亦概未知曉、然而竟將會長選定實與公理不合云、

惡討欠欵糾紛

【北鎮】城內住戶劉欽洲、原籍饒陽河老戶、後遷移本城牌坊胡同住居、家道頗稱富有茲於前二年間貸放月利之時、劉某竟放借福盛魁商號大洋八百元、利息按年交付、不料十四日劉某由街市來窮漢路拐子吳佐臣、王洛雲等五名、前往該商號財東趙俊德家、催討欠欵、惡索不容緩、逐將趙某逼迫成病、命在旦夕、被警務局查知、即將窮漢路拐子等五名一使帶局看押、如何辦法、容訪再誌、

清查戶口

【北鎮】警務局單喜亭局長、昨特招集各分所長街長等討論肅淸匪患、所有城內各街巷戶口、尙屬紛雜、迄未詳細調查、以免宵小匪徒、隱匿而淸盜源、諒不日即入手淸查云、

匪徒攔路搶劫

【北鎮】城南來人云、二十日、何家營子、房後樹林內、突發現匪人五六名、攔路搶刼往來行人馬匹錢項、約在該路堵刼二小時之久、始行望西南竄去云、

白晝刼馬匹

【北鎮】南關外馮家窰、於昨二十日午後五鐘時、突來步匪五六名、各持槍械、將馮姓之騾馬、堵在村外搶去、及報告就近公安隊、前往痛剿、當將馮姓馬匹均行打下、匪已逃走、時値天黑、未敢尾追、該匪胆敢白晝刼搶、實屬膽不畏法云、

運動會盛況 建國聯合

【曹爾店】滿洲國各地、近來相繼舉行建國祝賀聯合運動會、本地官民、豈肯落後、對於此會、籌備多日、公舉居留民會長和泉研爲會長、商務會長□心純爲副會長、於二十二日(星期日)午前九時、假公學堂操場內舉行、先於午前八時未開會前、由滿日双方、運動員千餘名、手執國旗、鼓樂齊鳴、列隊遊行各街、及定時入場、舉行會式、茲將次序列下(一)和泉正副會長宣言開會辭、(二)合唱國歌、(三)公唱建國頌歌、(四)民政署長祝辭(五)運動競技開始、計參加者有本會第一第二兩普通學校全體生徒、及日本小學校、幼稚園、滿方公署官、各學生、並市內各機關人員、滿日兩國人民、共約一千數百名、更兼是日天朗氣清、觀看之人、男女老幼、人山人海、將場之四週圍得水洩不通、熱鬧異常、至於運動之項目、午前爲十回、及午後會場有午飯、以備來賓及職員、午後運動十三回、各種競技、俱皆步武整齊、精神百倍、及至終時、收得圓滿結果、於三時半許宣舉、復由正副會長演說閉會辭、並三呼萬歲而散、及晚六時、該會當假座、俱樂部內、設備日式之宴會、欵待各重要來賓職員等、入席之初、和泉會長及□元商署長、俱有演說辭、飄興舉杯唱飲直至八時餘始散、

佈告招領騾馬

【台安】本縣第一區新發屯村、日前有匪人數十名、合經本縣公安大隊長王國權、率隊前往堵擊、打下人票數名、得獲小口栗色騾駒一頭、白騾馬一匹、現經縣政府佈告、限一星期內、准縣境失主招領云、

四門添駐公安隊

【台安】縣長方唯心、鑑於叛兵入境、縣城周營長、出外剿捕、城內兵力單弱、人民異常驚惶、方縣長爲安全計、已將外鎮公安隊、調進城內、分住四門、以資防守、而保治安

日領事館喬遷

【錦縣】駐錦日本領事中村以舊租舘址、地居城外、房屋狹隘、不敷應用、乃重新租定城內華英旅舘、並嫌不適用之房間、大加改造、現在日領已遷入辦公矣、

RADIO 廣播無線

奉天放送局(ZILY) 波長三三三米突

廿五日午后一時起

一、唱片
二、演說 地方宣傳感想第二班范氏、
三、唱歌 第十小學校女生
四、大鼓 書曲研究會宋四喜、
五、講演 關於義勇軍
六、唱片
七、氣象 奉天觀候所、
八、報告 協和會近情、
九、唱片
十、開達寧通信社總氏、
十一、唱片、

批示

◎財政廳(廿三日)
▲王啟光、呈爲遺失地契圖說請候令瀋陽縣查明取結呈送由批何以迄無地□一併並未結圖呈送仍候[illegible]
◎民政廳(廿三日)
▲史昌清等呈爲縣城南埔等處石字等屋已失[illegible]批仰候派員查明呈覆再辦
◎市政公署(廿三日)
▲王輝青爲開設義盛永呈請築許可證由批核無異准不可批自[illegible]

即爲皇姑屯站、然西來煙土多藏置于袋物中、於下車分再行由是站下車、其運輸方法、極改良變他種物件、運赴市內得爲嚴密、時而包藏行李、時而利分配云、

遼西各縣將組 自衛督統所

【松山】遼西十縣、日前各紙代表在錦會議、已誌本報、茲悉該會議終了、表決爲維持地方治安、肅清匪患計、乃組織遼西十縣、聯縣自衛團督統公所、以便對於剿匪有所指揮、聞彰武法庫兩縣、亦均表同情、決計參加十縣之內、籌資相補助、該所大體均已就緒、督統一席、已得人選、各部職員亦確定茲將職員姓名及職別列下、督統一員、馮長庚、參議二員、理事二員、李子丹故謀評議事務員未定、以士各員、自內當可發表、推經費一節、因關剿除匪患、地方安寧、可得相當資助、查遼西各縣數年來、兵匪交集、到處搶掠、姦淫燒殺、種種惡跡、筆不勝書、加之連年水旱交加、秋收不足、十室九空、留離失所、棲慘景象、實令人殘鼻、自經友軍將大股賊匪剿除外、然宵小時常出沒、殊令人防不勝防、致揭路架綁等情、層出不窮、雖大軍剿捕、彼則竄往他縣、因縣界關係、不便緝捕、致使消遙法外、殊令人痛恨、故各縣發起組設聯縣自衛團督統公所、以便有所責成、藉資連絡聲減、以維我遼西十二縣之治安云、

匪踞黑山北鎮間

【松山】據黑山縣來人云、該縣石頭子與三台子村、及北鎮縣、北部約十八對度搭子溝正安堡王案屯一帶、盤踞大股匪人、籍義勇軍、近將八道壕附近鐵道破壞、電報電話均阻斷、彼等大言將襲擊大虎山、匪首報字列下、韓榮久金字、趙大忠德字、訪友全勝等云、

帝大教授 來錦視察

【松山】月之廿一日、下午二時七分乘車蒞錦之日本九州帝國大學教授、荒川工學博士及營口水道電氣專務取締役、今井工學士、小旗工學士等數名、協同南滿電氣會社技術課、下榻於遼內錦州旅館、於廿二日分赴各工業機關、視察一切、以便有所研究云、

慈善會奉令 不收孤男

【松山】南關太平慈善會、昨奉當局訓令、謂地方不靖、盜匪叢踪、出沒無常、防不勝防、嗣後對於來往難民、如有孤單男子者、一概不許收留、有女容者容留、預先通告、而免不良暴手魚目混珠等因、該會奉令後、即遵照辦理矣、

日工兵修路

【松山】駐錦日軍第○師團、鑒於由東關去北大營之道路、低窪充甚、行人車馬、均感不便、經軍部派工兵一部分、協同附近民戶補修、以期平坦、日軍熱心地方公益、誠令人欽佩云、

僞幣宜防

【松山】近來市面忽現僞幣僞防僞商借欵所、之流通券式樣、一般商民不慎、即誤接入手中、南外花時、則大感困難、以致受僞幣之害者、大有人在、望當局嚴查造僞幣犯人、而免遺害地方、藉整金融云、

兩起搶案

【五劑鴨】復州灣東北五十里餘、地處僻靜、居民十餘戶棲林安居金家、于前日晚、忽來不速之客六人、手持短槍、連鳴二槍、並未傷人、共搶去小洋拾一圓六角、青銅錢大串小洋砲一顆、呼嘯而去、即至鳴警、已遠揚無踪矣、翌料此案尙未就捕、傍日晚、西卅里餘小李屯、王敏章家、於晚將睡之際、暴客六人光臨、搶去小洋卅餘元、並衣服兩包、臨行時、鳴槍數響而逃、當聯至分所報報告、四出偵查、已鴻飛冥冥矣、是否該同犯所爲尙難逆料、能否弋獲、尙在嚴緝中、後情如何、容訪再誌、

連山頸闢彙誌

【錦西】縣當局、日前書省面請省憲、接濟欵項、已請妥四萬元、公畢遄返、當即發放各機關、當局爲撙節經費、以免糜爛起見、對於預算編造、異常審愼、故刻間正編造中、不日編定、仍行繼續發放、此次不過暫行接濟耳、▲指導委員長、蒞任以來、刷新圖治、不遺餘力、對於教育視學重大、日昨(廿一日)暫護評、及教局長、到第二校、視查一切並到各教室視查、以說成績之優劣、並舉、與孫局長指示、並面談添設日語、每週約有二小時、由此看來、當局之關心教育、可云無微不至、▲教育局自成立以來、即假二校院內辦公、房屋狹小、頗感不便、孫局長、爲刷新圖治計即擬最短期間、遷移新址、以利公務云、

警局嚴防盜事 盤查雜牌軍警

【海城】縣警局、現以各區鎮駐防之軍警、時有來城辦公返還境內者、該等之服裝紀章、多不整齊、亟應嚴加注意、以防匪徒混充軍警、乘機滋事、妥於今(廿二)日通飭各分局、一體注意盤查云、

王旅李團長 來海弔顧

【海城】駐五區牛莊城之王旅李芳圃團長、已於今(廿二)日午後三時由牛莊來海弔唁故顧大隊長、顧兒冠軍顧光福、預備迎至城西十里四台子、同進北門、李到靈前、憑弔哀悼、殊敬同死、

顧大隊長死後餘榮 全縣官紳舉行追悼會

【海城】縣警察大隊長顧光詳氏、於月之廿一日、在劉家台西剿匪殞命、乃兄武昌出叢州公次特來海撫旅、茲者顧宅家人正在料理喪儀中、

又訊縣長孫文徽特召集中外機關首領、法團代表、紳耆名流、新聞記者、於今(廿二)日午後二時、假縣私塾、舉行追悼大會、參加官兵紳商二百餘人、禮序如儀、

又訊、全縣滿日官紳僚友、均贈輓聯花圈、不下百餘件、其中來詞、哀悼悲悽、令人灑涙、茲錄孫縣長贈聯如次、識大義、轉迷途、熱血滿腔、風雨三更呼厲鬼、賦國殤、思猛士、繁憂橫臆、誰蔡四野失長城、

警務局長滕贈輓聯云、同在硝無彈雨之中、方歸掃蕩萑苻萬衆歡呼居樂土、恰當奮勇爭先之際、詎料殞傷身命、一腔熱血濺爭袍、

其他滿日各方官紳輓聯紛繁不及盡錄、

又訊、廟靈柩定廿四日朝發引、至城西南顧家溝、

(上圖顧大隊長遺影)

七連赴京領軍衣

【長嶺】駐長警備騎兵一旅第二團第七連崇連長、奉令赴新京領夏季軍衣、於五月十七日率隊出發、軍紀風紀、甚爲可觀云云、

二次甄別中醫 榜列前考醫士

【鐵嶺】本邑醫學研究會長孫述時、奉縣公署警務局訓令、甄別醫士、已誌報前、於二十日上午八時、將前考之醫生、分甲乙丙丁四等、甲宋興、方振歐、楊東垣、張恩甲、王衡仁、趙英山、徐鴻賓、王書賢、韓景陽、王惠遠、程選一、鄒昌慶、李治民、陳芳宇等十四名、乙等二十六名、丙等二十六名、丁等十二名、惟丙丁等准許二次入場續考、並有前期未到者、於上午十時假教育會二次甄別、共計八九十名、考中幾名、俟列榜再誌、

局長任內姘識少婦 撤職後帶同潛逃

【遼中】前第九區警察分局長戴向久、與其妻弟任忠勤、在職時曾與界內楊石崗子村、郭景陽兒媳郭英霞、(十七歲)及曾姓少女、勾引成姦、郭曾權其勢力、敢然而不敢言、最近戴被撤差、因戀及少婦、仍來往該村、爲籌利欵會起見、藏任二人、並邀該村汪姓老嫗代義母、藉郭姓兒婦、亦係汪媼義女也、故一双義子義女、時在汪家歡會、事機不密、日久復被郭曾二家偵知、乃嚴禁往來、戴任見歲計不成、遂與汪媼計議、彼時四人、決定潛逃、月之八日、戴派任忠勤一人、往該村村外等候、由汪媼通知郭婦曾女、二人以挖菜爲名、同往某處至新立屯遠車站、時戴已相候、四人方在登車之際、竟被楊石崗村某姓老叟所見、乃問彼等何往、郭婦僞云赴城買鞋、殆老叟歸村、婦翁女父、正在四處尋找、聞現已分派多人赴省查找云、▲

珠河葦河 匪害最慘

【長春】民政部地方司先派員調査中東路東部線各縣政情頃該調查員業已回京、有所報告、據聞珠河葦河兩縣、屢受匪患、荒廢已極、不能耕作、地方司鑑及此、擬將呈請國務會議得許後、對該兩縣講施其救濟方法云、

縣長勘驗城壕

【梨樹】本邑縣長曲廉本、到任伊始、對於防務、特別防心、城內更加重視、是以商民有賴、前令商民出工修補城壕、轉瞬多日、已値竣之期、縣長乃躬自沿城驗看、是否堅固、

絹私局奉令徵收 滷塊硫酸鹽稅

【鐵嶺】本邑絹私局長周廣田、昨奉東三省鹽運使公署電開、謂查長谷蘆場輸入本區滷塊硫酸鹽三種、向不納稅、茲以新國家成立、未便再令其自由運輸、若自佈告日起、凡長谷蘆場、輸入本區者、一律補征稅欵、滷塊每担(一百斤)收稅大洋一元二角、硫酸鹽每担(一百斤)收大洋一元、該局奉電後、除令各分卡及各鹽棧遵照外、並佈告商民一體週知云、

省督學 過鐵赴法

【鐵嶺】省教育總督學荊百斛、因奉命赴法視查、就便到鐵、下榻於廣裕街東興旅社、翌日早六時、復起程就道云、

催款員又行下鄉

【鐵嶺】本邑農商借欵所、以去歲貸欵各戶、現已逾期數月、尙未繳清者、大有人在、該所以常此拖延、殊非注重公欵之道、昨乃復飭各催收員、分區赴鄉催索云、

警局取締攤床

【鐵嶺】警務局姚局長、查街上攤床羅列、與交通秩序、床有阻礙、故特曉諭各設肆擺大、及担擔小販者、即速遷至規定市場、以維市政云、

全境宗教徒五千五百餘 佛道教徒多無確數

【海城】縣警局調查全縣宗教人數、茲探錄於次

(基督教)三百六十八人
(天主教)九百三十五人
(回教)二千八百九十一人
(僧人)六百五十三人
(道士)五百二十八人
(尼姑)一百三十五人
(佛道教)信者過多尙無確數
(統計)五千五百一十人

勸善堂創設 民衆校

【山城鎭】本鎭勸善宣講堂、由民國十二年開辦、因修財神廟、停講四年有餘、復經石君樂全、王君織五、熱心提倡、與發起人劉文來、石雅亭、荊化南、吳廣和等議妥、於本年古歷三月一日、開辦宣講、力謀普及教育、附設義務民衆學校、特聘講員馬義源兼任校長、已招齊學生男女四十五名、呈請海龍縣教育局、轉請縣政府備案、照常開課、想失學生、定能擴益非淺云、

呈請歸併 學校林

【西安】本縣東門外羅首山係前任勸學所長崔璞珊、從前丈、劃方面與出歸教育界管理、其山中樹木、房屋無人管理、一任牧監樵子以及牲畜之踐踏、茲經教育局令各縣教育局、成立學校林場、以便每年各學校學生造林、故遵令成立學校林在案、自校林成以來每年各學校植樹若干、奈與山大欵少、對於經營該山場、不易收得成效近聞教育局長王晉之、以籌欵維艱、經營無力、特呈請西安縣公署、轉請教育總廳、擬將學校林場歸併於蒼苗圃、以便經營該山場、俾資收效、藉重林政云、

以防不虞云、

磐石新聞拾零

▲奉令大赦　縣政府自奉到赦令後、即行晝夜趕辦、不辭勞碌近已辦理就緒、開始釋放、遇赦者無不眉飛色舞、其喜出意外可知矣、

▲瘋人傷人　三區僻子溝地方住戶趙鳳陽之親戚于瘋者、年三十餘歲、數年前得一瘋病、送至趙鳳陽家靜養、本月初一日、瘋病忽發、手持木棒、將趙左膀打折而逃、不料次日復回、趙家人等惟恐再行傷人、遂將綑住、并扎傷左腿齊傷兩手現已傳縣分別看管押矣、

▲警團會議　本縣駐防警備司令部朱司令因青紗帳起之日、即胡匪得逞之時、爲人民安居計、不得不預事籌畫、只以管界遼濶、山深林密、非軍警協防、勢必鞭長莫及、昨曾召集警團首領會議、對於夏防諒必有相當辦法云、

公議會長連任

【孫家台】本鎭公議會正副會長、二年改選一次、今已任滿、例應改選、前已招開董事會議、議定於月十三日正式改選、王陳二公連任、正副會長一時不能歸開、正會長因事回里、另由董事會公推純慶茂執事魏筱廉君臨時代理云、

擬擴充社會教育

【西安】縣教育局在社會教育方面、供人閱覽者則有圖書館、俾人聽聞者則有講演所、每日閱書者約達四五十人之譜、講演所聽講者、每日約在百人左右、敎育局長王晉之、以圖書館內存有四庫備要、萬有文庫、以及其他各種書籍甚多、際茲天長日永之時、正各界人士、閱書聽講之好機會、况新國建設伊始、對於開通民智、啓迪文明之機關、理宜提倡而擴充之、近經王局長與圖書館司事胡蔚然、將圖書館院確實查勘、擬建房數間、將圖書屋內添置書架、俾閱書者得所、聽講者以免擁擠、於社會教育方面加以擴充云、

郵局奉令 加貼郵票

【西安】縣郵務局於五月十九日、奉到奉天郵務管理局訓令、自令到日起、凡人民郵寄各種信件、實行加增粘貼郵票、即是郵信加價、郵務局長王席珍奉令後、將各種加貼郵票之信件、宣佈於該局窗口、其加貼郵票數目列下、第一類、各局就地投遞界內信件、每至二十公分、原先貼郵票一分者、此後則貼二分、第二類、各互寄信件每至二十公分、原先貼郵票四分者、此後則貼六分、第三類、明片單的、原先二分此後則貼郵票四分、第四類、明片双的原先四分、此後則貼六分、第五類、單掛號、原先貼郵票一角、此後貼郵票一角六分、双掛號、原先係郵票二角、此年則貼郵票二角六分、寄語一般人民注意、否則即之加罰云、

張隊長擊退股匪

【山城鎭】距鎭二三十里東豐界、第三區自衛團、分隊長張祿氏、於月之十三日、因界內太平勾有股匪七十餘名、令民間偵假、該隊長聞報、率兵十名到太平勾、双方開槍射擊、匪見兵數太少、意欲包圍繳械、該隊長毫無懼色、督飭有方、四面猛攻、匪見事不佳、即向東南逃竄、隊長以天色已晚、礙難再追、遂在各要路設卡、擊下馬匹衣服財物不少云、

警察加薪消息

【西安】本縣警察薪餉、因欵剎歸地方、地方欵較前似爲充裕、近經藏蓮溪縣長、與地方各機關、各法團、各士紳等合議自本年六月一日起、每警士一人、每月加增薪餉一元、統騎步砲各警士而言、此種辦法、洵謂惠及警界人士、以資鼓勵其負責云、

胡匪五十餘名 悉被預團繳械

【拉林】本月十八號、有胡匪五十餘名、槍械鞍馬、頗爲整齊、行至岳家窩棚、與預團雙方開槍、相持未久、而匪被繳械、預團勇敢、尙屬可佳、惟關於匪數和鞍馬、如何安置容訪再誌、又本月十九號、由五常竄來大帮胡匪二千餘名、在對甸處、意欲過河、本鎭預團副團紫蔡兩田、率隊在河口防守、胡匪卒未過來、現聞雙城已派軍隊五營、沿河往擊諒該帮匪不易得逞云、

稅捐局取銷 查圈底

【西安】縣稅捐徵收局每年對於牲畜稅、於春盡夏初之時均有派員往四鄉各區中各農戶詳查牲畜之種類、數目、毛色口齒、牝牡、是否與稅票相符此種辦法名之日查圈底、今歲又屆其時、而稅捐局尙未派人適有地方士紳魏化南、與稅捐局長鄭宏綬說明今歲鄉間農民之概况、大致以爲糧賤錢緊生活維艱、况値此青黃不接之時、爲再派人詳查圈底、似與農民多添担負、鄭局長以安邑農戶、年來亦不似前者之豐富而又有桑梓關係、以體恤人民計、決將查圈一項取銷、以資減輕人民之負担云、

縣署催繳畝捐

【西安】縣長戴蓮溪氏、以畝捐欵關係全縣、警、學、薪餉、若人民觀望、不來繳納、其警學薪餉必致支絀、以此之故、近經縣公署除令各區警察協助催促外、戴縣長並特派人催促四鄉各農民趕早繳納畝捐以裕警學云、

粵小洋 無形通用

【大連】奸商牟利、直如水銀洩地、有無孔不入之勢、近本市錢業中有運來粵幣、只圖個人之利、罔計金融之紊、已誌前報始、有多家出頭反對行使、但經數次討論、卒無結果、一般小錢莊不便開罪同業、冀將來或有所通融、而有力之大錢莊亦因帮中人之奔走、竟爾軟化、藉詞化驗成色尙可、無形通用、但防再運、以維金融云、

商團成立 曲子斌任隊長

【拉林】本街由去臘十五日遭兵燹之後、全城商號、被掠一空、均行荒閑、今又値地面不靜、胡匪蜂起、爲求城內安全計、特向監閉商號、勸組商團三十名、經衆推舉曲子斌爲隊長而曲隊長係軍官出身、爲人頗具胆識、武力驚人將來拉林治安、賴力不淺云、

保衛七隊恢復 吳省三任隊長

【拉林】雙城保衛七隊、向駐拉街、去冬該隊解散、迄今尙未成立、現縣長委吳省三爲七隊隊長、人數以八十名爲額、槍枝由縣撥過、四十二支、餘由吳隊長向地方自籌、聞吳隊長係康家爐預團甲長、爲歷來剿匪健將、今任七隊隊長、無不謂地方治安、又得福星云、

稅總局撤銷 另設分局

【拉林】本鎭向來四等稅捐總局、自去年義兵災之後、全城商號、盡行荒閑、對於收入一項、頓行減少、故官府將稅捐總局撤銷、由雙城稅捐總局接收、現已委楊福祥分局長、來拉另分局、關於收入、亦恐不易耳、

冰雹爲災 農民叫苦

【德惠】本月二十一日午後二時許、驟然天變、黑雲佈滿天空、風吼雷鳴、冰雹傾注、降有十分鐘之久、四野皆白、其中最大者、有如市上所售之栗子、但此間用苗、甫經出土、不料遭遇冰災、損害頗大、故一般農民、叫苦不置云、

農商會議 留防軍

【雙山】本邑農商開全體會議、因駐茂林站軍第四團王團副帶隊來雙、與駐雙第三團換防、當經士紳王東乙唐漢臣來說、調全境自衛團千餘人護城、不准外來軍隊入城、仍留第三團駐雙、電呈唐蕃森司令批准於五月二十日令王團副帶隊回茂林云、

稅局移繳稅欵

【西安】縣稅捐局、前者代縣公署徵收之牲畜營業等稅、自本年二月起、所有代收之欵項、已逾八九千元之譜、聞稅捐局於月之十八日、移繳給公署者、稅欵三千元、其餘之欵暫緩移交云、

煤內司調查銷路

【西安】本縣西安煤礦公司每日採掘之煤約在七八百噸之數、除供濟、潘海、吉海、各鐵路燃用外、餘則可在當地銷售、該公司欲徹底每年銷路能銷萬噸售出若干計、刻特派該公司人員、再西柳、侯秉衡、二人按戶逐日認眞調查、每戶每年能燃燒煤質若干噸、以便推銷售賣云、

劉局長晉省

【遼陽】警務局長劉全昌、於前十九日、因公晉省、關係警務廳招開防務會議、以係臨時建樹地方改善事宜云、

押會流毒何甚

【遼陽】據城南老爺嶺來人談、該地押會之風、極其旺盛、男女參雜、遍山滿野、晝夜胡思、期佈利慾、以猜彼押、日日不休、棄正業而莫爲、甚流氓而不悟、傾家敗產者有之、姦邪淫奔者有之、求之不得、抑鬱悶胸、因而死亡者亦有之、甚矣哉押會流毒之酷殘也、有管理責者、可不立即除去耶、

分所長調動消息

【遼陽】城內平康里分所長吳振殿、因事辭職、經許少伯分局長調委八里庄所長洪寶眞充任、遺缺委西關三分所長詹洪義接充、所遺三分所之缺、調回財神廟分所長担任云、

土豪何故動武

【遼陽】第三區沙滸屯有王奎一者、風聞乃當地之土豪也性極蠻橫、枚祖蔭之餘積、橫行無忌、遠近聞名而無敢理論者、二十一日、不悉因何、暴性勃發、與該村邱永俊動起武來、竟操利刀、刺傷邱某之背部、流血不止、當經該管警察、東之入城不悉如何解決云、

雷雹風雨並作

【鳳城】五月二十日下午九時、天忽雷雹風雨大作、商民正在風聲鶴唳之中、驟聞迅雷風烈、多數夜不安枕云、

娘娘廟開門

【鳳城】本邑娘娘廟、歷年於古歷四月十八日、大開廟門招待香主、臨時信男善信、絡繹於途、各鄉區許願者、皆不辭山川跋涉而來、土廟焚香、雖迷信未除、而施捨香資、頗覺虔誠耳、

▲勘誤

▲廿四日本欄之『太子河岸捌出金馬駒』一稿係遼陽來稿誤爲遼源合亟更正

……【下接第六面】……

行市 廿四日

條銀標金

	午前	午後
倫敦銀塊現行	一六片八分五	
仝 遠卯	一六片八分五	
紐約銀塊現行	三七仙四分三	
孟買銀塊現行	留比 分	
上海標金 開行	七二八、二	七二八、〇
下市	七二九、四	……
大價	七三三、四	……
小價	七二七、五	……

中外匯兌

英美滙兌	三弗六七仙四分三
美日滙兌	三一弗六八仙
美國上海滙	三〇弗八分五
上海東滙 賣	一〇四兩二分一
上海東滙 買	一〇三兩四分三
上海美滙 賣	三〇弗二分一
上海美滙 買	三〇弗八分一
上海英滙 賣	一先七片八分七
上海英滙 買	一先七片一六分一五
奉天城內滙兌……	
現洋票滙上海	一、〇〇七
現洋票滙中銀	〇、六九六
金票滙中銀	一、〇四一
現洋票滙天津	一、〇〇一
大連滙上海	七二兩五五〇
	七二兩五二五
	七三兩五五〇
	兩
大連滙煙台	七〇兩九七五
	七〇兩九五〇
營口滙上海	兩
安東滙上海	九六七兩〇

各地錢鈔

奉天 日站金票對現洋

	午前	午後
開行	一五〇、〇〇	一四九、一〇
下市	一四九、三〇	一四九、五〇
大價	一五〇、四〇	一四九、五〇
小價	一四八、九〇	一四八、三〇
交數	六〇萬	三四萬

●同現洋對金票現行

十點	六六、五〇	一點	六六、八五
十一點	六六、六〇	二點	六六、九〇
十二點	六六、七〇	三點	六六、七〇

●鈔票對現洋票

開行	……	……
大價	……	……
小價	……	……
交數	……	……

●全現

十點	一〇四、〇〇	一〇四、〇〇
十一點	一〇四、〇〇	一〇四、〇〇
十二點	一〇四、〇〇	一〇四、〇〇

●城內錢鈔

現大洋換奉小洋	六〇、八五
金票換現大洋	〇、六六八
鈔票換大洋	一、〇三八
哈大洋換現大洋	〇、七八〇
天津中交票換現洋	一、〇〇〇

大連 鈔票對金票(午前市)

	近卯	遠卯
開行	六九、一五	六九、六〇
下市	六九、三〇	六九、七〇
大價	六九、四〇	六九、七〇
小價	六八、九〇	六九、一〇
交數	六八九萬	二九五萬

●同現行(午前) (午後)

九點	六九、〇五	一點	六九、四五
十點	六九、三五	二點	六九、四五
十一點	六九、三五	三點	六九、四五

●鈔票對小洋錢現行 一二九、〇五
●現洋對小洋錢現行 七九、一〇

安東 鈔票對金票

	午前	午後
近卯開	九九五、〇	……
又下市	九九七、〇	……
遠卯開	九九七、〇	……
又下市	九九九、〇	九六二、〇

開原 金票對現洋票

	午前	午後
近卯開	……	……
又下市	……	……
遠卯開	……	……
又下市	……	……
交市	……	……

●同現行

九點	六六、二〇	一點	六六、九〇
十點	六六、三〇	二點	六七、〇〇
十一點	六六、六〇	三點	六六、九〇

長春

●鈔票對哈大洋票現行 ……
●金票對吉官帖現行 ……
金票對現大洋票現行 ……

哈埠 哈大洋票對金票現行

午前		午後	
十時	五一、六五	二時	五一、五五
十一時	五二、〇五	三時	五二、五五

營口

●鈔票對鎊銀現行 ……
●爐銀對奉票現行 ……
金票對爐銀現行 ……

各地豆糧

奉天 日站大豆百斤大洋價

	午前開行	午後開行
五月	……	……
六月	……	……
七月	……	……
八月	……	……
交數	……	……

●同午後開行 下午下市

五月	……	……
六月	……	……
七月	……	……
八月	……	……
九月	……	……

●期米(滿取)一包金票價

	特等	一等
月 日	……	……
月 日	……	……
月	……	……

●城內豆糧市

大豆	一、三七	稻子	一、三〇
豆餅	一、四六	大麥	〇、六三
豆油	一、五五	小麥	一、四五
白小豆	一、七〇	高粱	〇、八七
紅小豆	一、六五	包米	〇、八三
花小豆	一、六〇	粳米	二、三五
吉豆	二、四〇	元米	一、七五
合豆	〇、九五	小米	二、〇〇
青豆	一、四〇	江米	二、七〇
麻豆	一、五五	勝米	二、七〇
碗豆	一、六〇	稻米	三、五〇
粳子	〇、九五	穈米	一、二〇
谷子	〇、八六	林米	一、四五
麥子	〇、七五	芝麻	四、四〇
穈子	〇、九〇		

大連 大豆(百斤鈔票價)

	午前開行	午後開行
現帶袋	五、三八	五、三三
不帶袋	……	……
五月底	五、三四	五、三一
六月底	五、四〇	五、三六
七月底	五、四一	五、三八
八月底	五、四八	五、四四
九月底	五、五三	五、五一

●豆餅(壹塊鈔票價)

	午前(開行)	午後(開行)
現行	一、七五〇	一、七二五
五月半	一、七六五	一、七三五
六月半	一、七八〇	一、七四〇
七月半	……	……
八月半	……	……
九月半	……	……

●豆油(壹斤鈔票價)

	午前(開行)	午後(開行)
現行	一四、四〇	……
五月半	一四、五五	……
七月半	……	……

●高粱(百斤、票價)

	午前(開行)	午後(開行)
現行	二、八〇	二、八〇
五月底	二、八五	二、八五
六月底	三、〇一	三、〇〇
七月底	三、一七	三、一八
八月底	三、三〇	三、三九
九月底	……	……

開原 (大豆壹斗現洋價)

	午前開行	午後開行
五月半	……	……
六月半	……	……
七月半	……	……

●紅高(全上)

	午前(開行)	午後(開行)
五月半	……	……
六月半	……	……
七月半	……	……

四平街 (大豆壹斗現洋價)

	午前開行	午後開行
五月半	……	……
六月半	……	……
七月半	……	……
八月半	……	……

●高粱(全上)

	午前(開行)	午後(開行)
五月半	……	……
六月半	……	……
七月半	……	……
八月半	……	……

公主嶺 大豆(一斗現洋價)

	午前(開行)	午後開行
五月半	……	……
六月半	……	……
七月半	……	……

●高粱(全上)

	午前(開行)	午後(開行)
五月半	……	……
六月半	……	……
七月半	……	……

長春 大豆(一石鈔票價)

	午前開行	午後(開行)
五月半	……	……
六月半	……	……
七月半	……	……

●高粱(一石鈔票價)

	午前(開行)	午後(開行)
五月半	……	……
六月半	……	……
七月半	……	……

哈埠 大豆(兩時哈洋價)

	午前開行	午後開行
五月半	一、〇四五	一、〇三五
六月半	一、〇四〇	一、〇三〇
七月半	一、〇三五	……

●小麥(全上)

	午前(開行)	午後(開行)
五月半	一、八三五	一、八〇〇
六月半	一、七九〇	一、七五〇
七月半	一、七八〇	一、七五〇

國外商品

●美國綿花 綿三磅(仙)

五月卯	五、七八
七月卯	五、八二
十月卯	六、〇六
十二月卯	六、一九
一月卯	六、二七
三月卯	六、三八
現行	五、六五

●印度綿花 綿 磅(仙)

羅吉印	留比分
課拉印	留比分
高普印	留比分

●大阪期綿絲行(塞爾金票價)

	午前(開行)	午後(開行)
五月底	一三三、六〇	一三三、六〇
六月底	一三六、二〇	一三六、一〇
七月底	一三九、〇〇	一三八、五〇
八月底	一三二、〇〇	一三一、五〇
九月底	一三二、三〇	一三一、三〇
十月底	一三三、五〇	一三三、〇〇
十一月底	一三四、九〇	一三四、九〇

●大阪綿布綫現行

龍C	……
軍人	……
顏細	……
白羊	……

●神戶豆餅

五月底	二、七二
六月底	二、七八
七月底	……
八月底	……
九月底	……

婦女節大會盛況

【大連】本市由市役所首倡婦女節、已舉行四次、每期均有相當成績、本日(廿二)又屆第四屆節日、經主倡者籌備就於十時開會於大連運動場計加入團體、爲神明高女、彌生高女、女商、中青女生、中華女子手藝校、土佘、伏公、沙公、秋公、滿鐵婦人會、聖德家政女子校、滿洲美容婦女會、及全市日本小學校統行參加、首由小川市長致開會詞、遂即由各參加團體、依次表演歌舞等、來賓參觀者頗衆、至下午三時方始閉會、開晚間、由無線電廣播關於婦女節之市長致詞、及各校唱歌以提起一般人對婦女節之興趣、及注意云、

金壁東因公來連

【大連】新京市長金壁東因公務須與滿鐵當局面洽、於廿一日早抵連、除偏訪滿鐵當局外、即歸黑石橋金東公司下榻、金市長因營堂已迎香於連演、其兄弟亦多居連者、擬勾留數日、略敘天倫之樂、即可旋京云、

連鎖商聯合運動

【大連】本市連鎖商店近於月之十九日發起聯合運動會、由該連鎖街諸商店店員、及家族參加、場址在該街之南空地上、於早八時開會、至午后五時畢會、各商店加入運動員、競技、賽跑及音樂均有特到之處中日人參觀者頗衆、常盤橋際頗呈熱鬧之狀況云、

基青會工作忙

【大連】本市中華基督教青年會對於社會事業、自林瑞主任幹事視事以來、進行不遺餘力、其英文夜校已先後成立四班、分級教授、平民夜校亦成立三處、雖因限於地勢、預入學生徒非常踴躍、其小學部乃因近年經費支絀、由各該校自力担負、刻劉家屯小學校已與青年會脫離關係、改由仲某獨力辦理、已向民政署學務課呈報、俾另立新案、將來一切校務均歸仲某負責、以淸權限云

趙興義借女騙財

【大連】男婚女嫁、每用金錢納聘、以証信約、即古禮納采之謂也、近世風日下、竟有借女騙財、希圖彩禮到手即脫逃、亦太無賴耳、市內永安街二三四番地、佐戶趙興義、年卅八歲、山東章邱人、以洋服手藝餬口、家中一妻三男三女生活艱難、所入無多、因之家境陷於窘狀、近趙某乃奇想天開、見長女已十七歲遂心生一計、託氷人代爲物色雀屏之選未幾果經媒人撮合、與金家屯四十一番地杜雲和長子明亮論婚、當納三百元小洋爲彩禮、並擇期迎娶成禮、杜家選擇本年舊曆五月二十三日舉行婚禮、遂向女家通信、趙興義此時早將彩禮用罄、本無嫁女之心、一聞來信、乃攜什物、携眷潛逃、而杜家以爲紅絲繫足、天配良緣、大請親朋、預備一切、比聞傳言謂趙家已逃、杜猶疑訝者謂已、置而不信、漸漸道里傳聞、衆口一辭、不容杜家不信、使人往視、乃早人去樓空、杜雲和始覺換裂、急趨沙河口警署呈請搜查、究人財兩空云、

女師範參觀各校

【營口】本埠縣立女子師範中學校、師一級學生陳國香、安獻淋、學廠玉、王琳珍、謝惠清、等將于本季畢業、除在該校附小實習外、並往縣立各小學參觀以補課本之不足云、

迷鎭山廟會 滿鐵售半價票

【營口】營口縣大石橋迷鎭山娘娘廟會、每年於廢曆四月十八日、即舉行賽神一次、香火之盛、善男信女何止千萬、滿鐵當局屆時、發售半價車票、南起金州北至鐵嶺、以助盛會本年會期又屆、該路局定於廿一日起、始行發售往復半價車票

白錫亭被綁 勒贖二萬元

【營口】營口縣四道溝村住戶白錫亭、被匪架走後、消息異常沉悶、茲據該處可靠消息該股匪以二界溝爲老巢、將白某暫匿該處、令其家備價二萬元抽贖撕票不然白家得到消息後異常驚慌、現正赶緊備欵云、

警隊剿匪獲勝

【營口】營口縣小廟子村警察隊長張賀山、於十七日帶警隊多名、在双城子游擊、突與股匪東海相遇、交戰多時匪勢不支、奪還人票魚商長發福櫃夥高福順一人警隊完整無缺云、

玉興棧飽受虛驚

【營口】本埠市警二分署、轄界子胡同分所管內重盛街玉興棧鑄鍋廠後院、堆有乾草一垛於二十日午後一時、突發焚如一時烈火奔騰、加以狂飈助虐火勢極猛、未幾滿日消防隊赶到、竭力撲滅、一場火災、平安度過、可爲大幸矣、

公安長警新升降

【營口】商埠公安局、自常督察長去後、郭某繼任外、其他升降者、亦不乏人、如公安四分局候局長降衛生科員、三分局張局長降衛生科員、四分局長則以科員梁紹周升任三分局則以科員曾維一君升任、晋某之缺、則以局員某君升任云、

試醫揭曉 中西醫共取六名

【安東】縣公署於十六七兩日考中西醫、已誌本報、茲經主管科會同中西各醫會長、評定試卷、擇優錄取、計正取中醫齊介福、陳德彰、候錦軒、孫雲起等四名、西醫王守鄰、劉毓仲等二名、昨日榜示署前、所有錄取各醫、分別發給許可准予懸壺云、

財務裁秘書

【安東】本市財務局、去冬成立伊始、酌設秘書一席、襄助案牘、當時揀委吳培芝担任此次規定預算、秘書不在員額以內、故吳秘書暫時停職、另候任用云

崔繼周被困匪窟

【松山】錦縣西部大橋廠、(即西海口)、有商東萊盛執事人崔繼周、曾於五月十二日由錦返西海、在高橋車站下車、同西海漁業局同乘橇車、行中途被匪架走、帶至錦西縣境版石溝村看管、索欵抽贖、魚業局長已脫險回局、惟崔繼周尚在匪窟、終日藏於坑洞內邀度匪方索欵三萬元、經中道達、只給五千元、未滿匪欲望、被匪四十餘日、尚未脫險、聞崔氏年屆知順、何堪其虐、何時脫離、尚難確定云、

甯海波子任被綁

【松山】大凌河界馬道口附村大有屯、住戶甯海波家道小康、春種秋收富有餘裕、久爲匪人所垂涎、然均未得逞、詎月之十七日夜、突闖入匪人數名各持槍械、當將甯之子任綁去逃逸、不知去向刻正該管警團嚴緝之際、將來能否弋獲容訪再誌、

紅十字會施醫

【松山】萬國同盟中國紅十字會錦縣分會、近因時疫流行必先設法營救、而免傳染故在會內附設施醫院、邀聘著名精通內外各科醫術者、醫士多名常川在會以便治療、惟將病治愈概不取分文、望有患諸雜病者、可速往西街該會診治、良機不可錯過也、

官銀分號換破票

【松山】錦縣官銀分號、由本月起規每星期二日、爲川換破票之期、時間上午十時起、至下午二時止、惟破票之全部號碼存在、按數川換、如無號碼、或缺號碼、概不川換云、

難民困錦

【松山】慈善會到有難民、及派員接洽車皮各節、已誌前刋、玆據該會白君談述、前派員求撥車皮、因錦方路局未便自專、乃聯名電奉管理局核示、詎知去電今已數日、并未見復、撥車與否、尚不可知、如不予撥車皮、該難民即不能回里、恐久住該會、該會亦不能支持、望熱心慈善者、可速設法補助街回原籍、則感德無極矣、

糧石價格

【松山】本市最近糧石價目計紅糧每斗售洋一元一毛五、元豆每斗一元六毛五分、合豆每斗一元五毛五、吉豆每斗二元一毛、秫米每斗一元三毛、包米每斗一元〇五分、小米每斗一元七毛、元米每斗二元三毛、粳米每斗三元七毛云、

日軍定期演砲

【松山】駐錦日軍第〇師團司令部、定於本月廿四起、每日派砲兵〇隊、在錦南關小凌河附近、實彈演砲、併准民衆蒞場參觀、現通令縣公署公佈週知、並將演放鐘點爲每日午前九時至下午一時、規定民衆參觀地部、及落彈險地、一併露佈、以免誤觸險地云、

旋風作祟 男孩昏而女孩死

【海城】於(廿一)日午後二時許、在南門外木行街、忽起『旋風』上天下地、迎面適全發東路北曲洪運妻抱兩歲姑娘、手拉十三歲男童、當旋風暴起席捲兩個男女孩而去、曲妻忙追始得見兩孩均昏倒於地、而男童少頃蘇醒、但兩歲小姑娘氣絕而死、家人咸至、抱負家中施救中、

實業局會議結果

【海城】縣實業局長王景霖於今(廿一)日召開全體大會討論應興應革事項、議決四項、(一)設立工商研究會、(二)改善勞工及學徒待遇、(三)變更勞働時間、(四)減輕鑛商花費并强迫成立礦產組合會、

縣東十餘村冰雹成災

【海城】縣城東十區界王官廠村一帶十餘屯、當廿日天忽驟變、雷雨交加、繼則冰雹乒乓直落、小者似豆、大者如卵、由上午十時、降至下午一時始止、地上積雹寸許、田苗菜蔬多成霽粉、農民無形之損失不小、噫!天災人禍兵燹匪劫將何底止耶、

羅大台學校難望開學

【遼陽】第三區羅大台學校原有高小初學四班、教職四名學生很多、校譽極佳、今春由教育局聘定鄭魯封等四名爲該校教授、其時胡匪正盛、就職不果、日前鄭某等、見地方已安、無順再延、乃同往就職、不料所有學生、半受驚恐而遷移他所、半因經濟而無力求學、譴七八學童煢煢孑立、昔日之雄風、杳不可得、結果無法開學、遂相顧而散云、

警局調換局員

【遼陽】城內山天齊廟二所局員劉煥章、近經警務局長劉金昌調委爲十分局局員遺缺另委六分局局員張興發接充、現正赶辦交待、不日接篆視事云、

實業局發放春耕貸欵

【錦縣】本縣由省領到春耕貸欵兩萬元、發交實業局、支配發放、以濟農民等情、已誌前報、茲聞實業局已將該欵、向各區農民、平均支配、發於完竣、呈報署查核以便彙轉云

杜素娟女士之隱憂

海上巨商杜國華君、紡紗業之錚錚者也、以事務紛繁、故晝夜奔忙、每經劇勞之後、腦力因之突衰、時患精神怔忡、健忘之症、加以無暇注意體育、故飲食少思、體力尤爲衰弱、瘦削、終年在病院中討生活、佔半數焉、其夫人杜素娟女士、深爲隱憂、每恨無相當良藥可恢復其夫之體力、去歲見有德國新藥、『龜齡機』與其夫之病症相合、因購一打、按日與其夫服用半月之後、杜飲食大增、精神充足、體力日健、雖事務紛繁而精神仍遊刃有餘、迄無衰憊之感、因按日常服、至今乃以『龜靈機爲維護體力精神之至寶』云、

◉龜靈機裝在美麗盒中

世界新藥「龜齡機」是專治男女生殖器病的其藥是男女愛情中實缺少兒女的仙丹、返老還童的寶筏、其配製原料純用青春物之生殖腺、甲狀腺、睾丸、卵巢等經種種化學的操作、配以高貴藥料所製成、故効力絕大萬試萬靈、復經衛生試驗所化驗、證明有效、特許專賣、

主治 老翁服、恢復青春、生殖力還少復活、老婦服、月經復至、姙娠子女、青年服、健腦强精、讀書不忘、凡生殖器病、腎虛早洩、陽萎遺精及發育不完全、性感缺乏、貧血、作事厭倦、消化不良、視力減退等、及女子精脈不調、過多過少、經脈閉止、子宮寒冷、腹痛、赤白、帶下、交接快味缺乏、半產、及卵巢發育不良、難以受孕等尤爲特効、

△龜齡機養身固精之奇効

龜齡機具有極大滋補力、其一盒之効力、遠勝中國參茸一斤故凡吸鴉片者、老年衰弱者、青年斵虧者、均宜速服「龜齡機」又患早洩病、則男女間快味缺乏此般有滋補陰眞、鞏固玉關之力、患者速服、無不立愈、

大贈送? 龜齡機!

本藥在東省發行一週紀念、特提五千盒、作爲贈送東省人士之用以昭效力、而使推廣、照以上定價、在代售處凡購買龜齡機一盒者、即贈一盒、凡購買龜齡機半打者 即送半打每人限一打多者不贈、

東省總經理 奉天鼓樓南 金城大藥房

函購欵先滙寄費在內郵票代洋十足通用吉黑郵票亦可

外埠代售處 贈◈ 安東瑞祥泰 洮安德慶仁 遼陽義和堂 營口中西藥房 長春中西藥房 江省德盛久 大連同德藥房 吉林五洲藥房 鐵嶺和發

贈送家庭寶庫

內載家庭衞生普通病症簡易醫療法數十種及婦女行經衞生產乳妊等保護法若干種插圖七十餘幅凡注意婦女衞生者不可函索附郵票一分即寄

瀋陽鼓樓西 金城大藥房啓

寫眞器材料 卸小賣 木村洋行 奉天日站浪速通六 電話二三三五四五

文藝叢考 定價現大洋一元
東三省古蹟遺聞續編 定價現大洋一元
哀史 定價現大洋一元二角
皇帝東巡 定價一元
盛京時報各書出版

大東醫院 內科 大東門外 電話三三四六

資本金壹千萬圓 國際運輸株式會社
營業科目 一、海陸運輸及運送辦理營業 二、倉庫營業 三、代辦及保證行爲 四、包辦勞力 五、委託買賣業 六、直接運送關於資金之供給 七、關於前各項一切之業務
專務取締役 築島信司
本社 大連山縣通二二一番
振替金口座大連七八番、郵便私書函大連局一三三番
電信略號タイレンマルン 電話代表番號三一五七番
滿洲各地 其他主要地點設有支店及出張所並取扱店

最新發明 歐文併用華文打字機

裝璜精巧 運用靈便

一架能代三名書記 每分鐘打五十餘字 本公司現有專門打字員待聘 如有需用此項人材者請向本公司接洽可也

▲說明書函索即寄▼

華文打字機製造公司啓 大連市山縣通一五五番

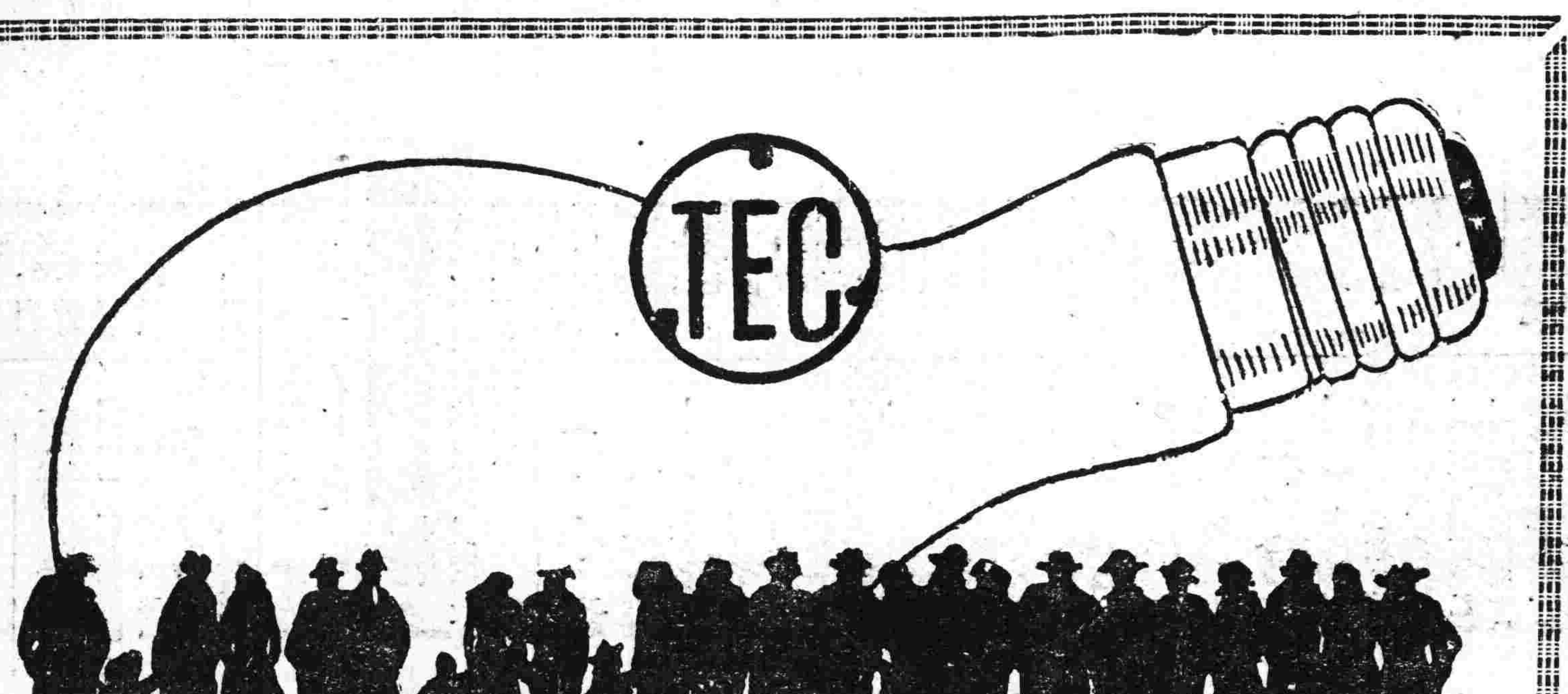

天威牌 珍珠淡氣泡

敝社所發明之珍珠淡氣電泡乃由光學專門技師在敝社値屬之研究所考查世界各國照明學理加以技術的方法而造成者材料特佳外容美觀內面磨沙光亮雖强決不眩目其放射之光線緩而和淸而爽靦之婉若珍珠故名之其外壳全面非常光滑故汚垢積塵等決不妨碍而易於拂拭無論何時可保其特殊潔淨之面目及於吾人衞生上大有裨益焉其內容乃選純精炭絲復充入瓦斯淡氣其放出光線借賴瓦斯氣之助光亮特强故耗費電力藉得節省顧此珍珠淡氣泡中外馳名 爲各界所歡迎者今番敝社爲酧謝主顧起見特大學輸入以資貢献伏祈各界 賜顧無任歡迎之至也

東京電氣株式會社
大連市連鎖街本町通 電話五二一五五番
哈爾賓埠頭區地段街 電話四七七五號

君所居者房屋乎家庭乎

房屋與家庭殊有天壤之別徒有牆壁地板與承塵不算是家庭徒有器具圖畫與古玩亦不算是家庭眞正之家庭必有一種喜樂空氣洋溢其中而製此空氣之主要物卽康强活潑之小孩是也所以家庭欲其不徒爲房屋務要借重嬰孩自藥己藥片此片味美効靈爲防治小兒腸胃病之專藥劑量適當功力和平舉凡小兒發熱便秘食積腹痛嘔吐泄瀉傷風痰厥出牙蛔蟲均善治之且其安眠止痛之功純出天然絕無絲毫痲醉性質誠良藥也

價目每瓶七角六瓶三元五角郵費不取

遠東總發行上海江西路四五一號韋廉士藥局

各藥房均有出售

嬰孩自己藥片 使我康强快樂

神皐雜俎

雪上的拽痕 (又彬)

▲社會描寫之一

北風息了。天也陰沉了。接着就揚滿雪。

潘老太太坐在炕頭上。披一件破大襖。懷裡摟着火盆。嘴啣菸袋。一口一口吸。有時眨眨眼睛。兩腮一癟。吐出一口唾沫。唰出唇外便落了。落在火盆裡。火盆裡立時飛起幾片灰沫。

雪牙漸漸太了。也漸漸密了。地上白起來。

怎沒回來呢。眞凝倒。那去就半天。—潘老太太過足癮。放下菸袋。望望外面。自言自語。

過一會。潘老太太又望望外面。掉轉頭跟媳婦說。「雪越下越大了。柴火還沒抱進來。」

媳婦是從來看不上老太太的。加之現在又正忙一件急需的活計。關於老太太的話。簡直聽見像沒聽見似的。置諸不理。

—柴火都濕了。—潘老太太急的把玻璃望着秫稭垛。

—你別窮叨叨鬼。—媳婦煩了。

玩在她身旁的狗臘。似乎玩膩了。小手一伸爬向她懷裏。她放下活計。抱過來給他吃乳。一面說。—願意濕。反正你燒不着。—潘老太太不做聲了。拿灰板翻着火盆裏的火。

雪眞大了。一片逐一片落。

媳婦也怕柴火濕大發了。煮飯受罪。望望外面說。—臟。別吃了。媽給你煮飯去。—遂把乳頭從孩子嘴裏拉出來。下地把孩子遞給老太太。說着。老太太伸手一接。未接住。孩子便掉在火盆裏。燒的孩子手舞腳蹈。哌哌大哭。媳婦哎喲一聲。急忙抱起來。隨後去一隻手把老太太狼狼一推。老太太闊個仰朝天。腦袋碰咕咚下子。

孩子的屁股差不多都燒了。撤磨打滾的哭。媳婦弄些水瓢銹給敷上。好夕平靜了。

—媳婦氣的不住罵。

—燒怎樣。我老無用了。—潘老太太強掙扎着起來。眼淚汪汪的望着孫子。—像我這樣活個甚味。—哭了。

—色。—媳婦啐一嘛。

不久。潘老疙瘩回來了。到屋一看。妻板着面孔。孩子側臥在妻的懷裏。屁股上一塊一塊黑糊糊的。不知塗些什麼。媽媽哭呢。他聽了話。就把擋帚拂去身上的積雪。向妻問。—怎麼了

——嗣我。—她身子樣。甚麼事。—

—你不是攤着好媽

—方才。我抱狗臘沒火盆裡燒了。—潘老太太鼻涕一把。眼淚一把。

潘老疙瘩立時也不悅了。沉下炕。擦起哩。

—我不能同老臊貨在一塊過

—管幹麼的。—潘老疙瘩

老太太—。叭嗒—火盆拍的摔了。氣虎虎一屁股

於是全屋沉寂下來。只有潘老太太微渺的泣聲。

○　○　○　(未完)

高山流水 (壬申十剎海禊集) (季遲)

去年今日醉春風。傍西涯禊飲猶同。觴詠瀏中唐。開成韻事重逢。(香山是詩在開成二年)園賓主須皓顏紅。(宴餘共攝一影)雙詩老不讓香山舊傳。綠野遺翁。(陳弢老柯鳳老兩年又均臨)況蕭劉鄭李杖屨並陪從。(香山詩序座客自裴晉公以次爲蕭籍劉禹錫鄭居中李仍叔共十五人)追蹤。名流盛如昔。扶河朔騷雅孤宗。時世却全非。嬴得淚灑花叢。怪湖天只寫愁容。憑闌望。忍話遼東鶴唳。海上狼烽。羨蘭亭序裏人物似黃農。

詩經註 (漫君)

▲讀書隨筆之一

註書是一件難事。尤其是註古書。因爲牠的文辭意義。往往和現在不同。敎人無從明了。不過。往往有人已『明了書中的意思。却故意弄些玄機以至差之毫厘。謬以千里。貽誤世人莫此爲甚！

朱熹先生的學問。當然是人人盡曉。無須我來說。對于中國文學上的功勞。也非常的大。任何人也不能埋沒。只是他註的詩經。未免令人不滿了。他曾註過四書。註得很好。較之他所註的詩經。勝强不止百倍。這大蓋是因爲詩經裡面有許多狎呢的辭句。朱先生爲世道人心打算。故意把牠曲解。頂明顯的如『標有梅』三章。

標有梅。其實七分。求我庶士。迨其吉兮！標有梅。其實三分。求我庶士。迨其今兮！標有梅。頃筐塈之。求我庶士。迨其謂之！

這首詩。很明地是說女子年長思嫁。朱先生也知道。不過年長思嫁。在中國是一件極可恥的事。於是朱先生註曰。『南國被文王之化。女子知以貞信自守。懼其嫁不及時。而有强暴之辱也。』我眞不明白。既然『被文王之化』。哪里還有强暴呢？

這樣例子太多了。舉不勝舉。還有把原意註錯了的。如野有死麕。

野有死麕。白茅包之。有女懷春。吉士誘之。林有樸樕。野有死鹿。白茅純束。有女如玉。舒而脫脫兮。無感我帨兮。無使尨也吠！

朱先生註末後這一章云。『此章乃述女子拒之辭。言姑徐徐而來。毋動我之帨。毋驚我之犬。以其言其不能相及也。』其凜然不可犯之意。蓋可見矣！

註的對不對。只好讓讀者來批評吧！

詩經這部書。是平民熱情的流露。與世道人心毫無關係。比方說。淫奔的人。未必因爲讀過詩經的原故。同時讀過詩經的。未必就淫奔。孔子曾刪詩經並沒有將這些刪去。就連『有女同車』。『山有扶蘇』。『狡童』。『褰裳』。……寫得更露骨的。依然保留住。可見與世道人心無關了。不然的話。孔子爲什麼不刪去呢？

朱先生在前面的序裡頭說。『惟周南召南。親被文王之化以成德。而人皆有以得其性情之正。故其發於言者。樂而不過於淫。哀而不及於傷。是以二篇獨爲風詩之正經。自邶而下。則其國之治亂不同。人之賢否亦異。其所感而發者。有邪正是非之不齊。而所謂先王之風者。於此焉變矣。』哦！是了。朱先生在未註詩經之先。心中先存。一個『被文王之化以成德』的定見。無怪他要這樣增字曲解了。

聖人之治天下。斷不能完全把人感化過來。無論如何。也要有一二壞人。這不足爲文王病。又不必務朱先生這樣爲他掩飾？

宋沈朗曾奏關睢夫婦之詩。頗嫌狎褻。不可冠國風。故別撰堯舜二詩以進。理宗嘉之。賜帛日匹。大蓋同朱先生意思一樣。但是。一千年來。人全知關睢。不知道他的大著堯舜二詩。不曉得是怎樣地一回事！

故宮看花 (釋堪)

霓裳舊曲覓殘腔。曾醉花前白玉釭。故國鶯秦猶列土。新詩曹鄶不成邦。夢回帝所餘孤賞。春盡人間付衆腔。遙想梅溪南去客。厭誇北勝擁吳艭。

小論壇 (玄俠)

▲關於『簫嘯先生』的『副刊雜評』

簫嘯『批評家』——你要了解批評的主要本旨是什麼？假設我提出這個問題恐怕你難有正確的話回答！我你如果眞是這樣。我便替你解釋解釋。請你伸長着耳朵聽着吧！

『批』字是沒有問題的啦！就是初小同學也都能夠明瞭！何况你比他們强的多呢！我便不便費此一番唇舌了！然而這評呢？是平言也。凡是要評的一件作品。務必要以一種理論去評論。絕不當引用軌外的言詞幹那批評事業。因批評的一件事是光明的。是正大的！

致於你評蕭明先生的評語。要你撫心自問！是批評還是謾罵？

你的履歷。我固然不詳細！但是依照你的作品來看。好像你曾操過神女生涯似的。不然你那能批評都把妓女引來作譬呢　由此觀之。你是三句話不離本行了！要不然就是你酸性作用大發嫉妬蕭明君沒有揚揚千言的詩獎你幾冒出一些不像人的話來。你的酸勁比火車頭還要大上五千倍哩。你說人家不値錢。想必是你値錢。不然那能就遂便說人家不値錢呢？還有休麼更不値一句的讚嘆！那曾想你沒有尋思尋思誰來要你讚嘆呢？是凡說一句話務必要度德量力。絕不該胡謅謗瞎說一陣。知道你今年的作品。較比去年作的很有些進步。都處在奉天城裡。誰不知道誰呢！不多說。暫此擱筆。最後祝你多看幾本關於批評的書籍。

一九三二。五。十二草於講舍。

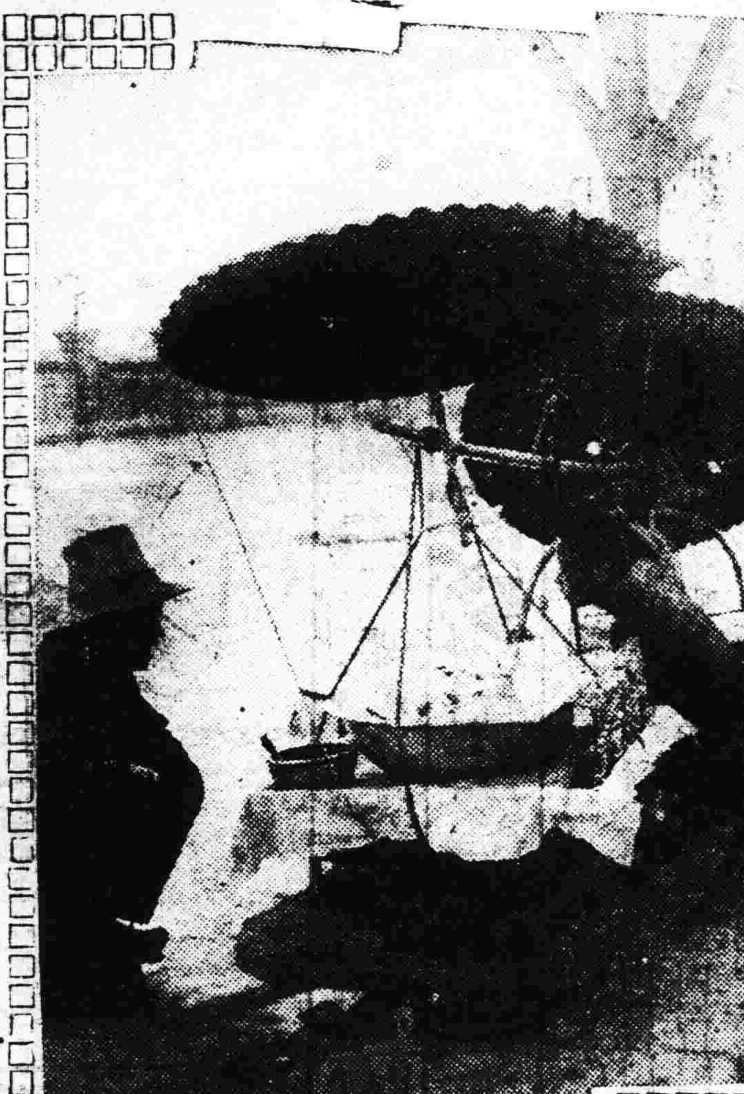

爲的是賺錢　便不怕降雨

摩登　歡迎投稿

失學青年志在刻苦讀書　惟歎環境限制又恐徒勞

盛京時報主筆先生大鑒。昨偶讀 貴報欣悉創有摩登一欄。披誦之餘。知係專指導人們難解決的問題。敝人有少事數則。敢乞賜教。倘先生子不以文理不通棄之。則幸甚矣。敝自十歲入學。初意本擬由高小而中而大。高小未及卒業而家中生活逸起波折。終被經濟所困不克如願以償。故於十八歲即輟學經商。溯自就高以來。迄今計已六載。在此六載之過程中。南北奔馳。終未得一安全之所。雖一方爲時勢所迫。但一方亦由於才力薄弱。及體質不健全所致。及今思之。心殊耿耿。故對於將來前途均不抱樂觀。惟夙性愛好閱書。連年一味瞎看。字但系統不立。即全篇大綱未能遂稍了然。今苦於亂閱之不進步。故擬立一有系統有應用的國文自修書目按級爲之。或者不無俾益也。茲將疑問數點列下。

(一)敝意此後擬專練習文牘應用技能。雖不敢冀其深造。最低限度亦應求具操作普通應用文之技能。當從何處起手。閱何書籍。

(二)更欲略涉史學。因其頗具眞完學問。閱之對於世態人情。很有啓發。但照敝之不才閱何種爲宜。綱鑑乎。抑資治通鑑耶。或綱鑑彙纂耶。

(三)所懸敝人記憶力亦極簡單。此篇閱畢。則前頁即遂之忘矣。自意如此現象。決難進益。惟尙有妙法以求其少進步否耶。

(四)敝所往之事係舊式商家。對於閱書機會極少。每日祇有於臨睡前少閱片刻敢問以此身雖在商場。而終非本意。故對應爲之公務。亦未苦下工夫。自知非是惟性情如此。照心理上所冀之職業(報界。敎育。法界)因學問淺陋敢意今生決無望矣。敢問照下愚如敝者應宜以何途爲相宜。

以上數種。即爲敝所躊躇不能自決者。幸乞先生指導焉。因被公務所苦。不克楷書。還請厚諒將此並頌

撰安　(木白于大連)

(記者答)你的志趣。我極欽佩。謹答如下。(一)最好多購尺牘。公文程式。電文彙編之類。(二)史學很廣。不易治理。最好先閱中學以上之歷史讀本。俟得綱領再行推廣要之。欲求適用莫如先看史記(三)屢讀屢忘是由貪多之故。可熟讀之。(四)不在幾頁。在一段落。(五)報界敎育法界。無一不難。並非一朝一夕。可以成功。但你專事一技。有志可成。不必失望。

匪中生活實紀 (二十) (達川)

▲一月二日。復來敬禮。再度託情。

東起手拿衣服。由孫家往街上尋找西字。遍看無有。只得高喊西字你出來吧。許不能叩你了。無如西字雖聽着。亦不敢出。東起無奈。遂問街上看呆的衆夥伴。如有看着他之人。可以領吾去。即有一報雙勝者。笑嘻嘻的說。吾領你去。找找吧。二人遂越矮牆。而進場園中。見有粳草垜夾空內。圍繞一大堆亂草。露出一首。乃搶步上前說。西字你這些工夫沒凍死啊。西字急翻身亂抖。戰兢兢說。可不得了。二人笑哈哈的說。快穿上衣服吧。西字遂自穿褲子。東起雙勝兩個。幫他把上衣忙給披穿。正扣鈕間。西字復問大嶺樂現在何處。東起遂將與大嶺樂勸解話。述說一遍。你往後就不用上孫家去就得了。雙勝說西字你連凍帶餓眞夠受。吾帶你二人另找一地方措付去吧。予甫聽述說畢。即有喊說晚年樂採逸回來了。旋見許多夥匪一齊騎馬蹚跣。擁護着晚年樂和一青年面來。來陣較較下馬。夥匪將馬接過。只見那位青年衣服襤褸。氣度軒昂。與晚年樂並行向屋走來。予即在門內迎說。二哥回來了。家均好麼。晚年樂答以都好。遂引見此位姓范。號起三。曾充過縣內大隊長。此番特來幫吾忙。又說金大爺你這幾日亦很好吧。復連與衆從隨還之人。見過一遍。均各歸各處安息。次晨西字就像沒有那回事一樣。亦來見晚年樂成和一氣而去。晚年樂送伊到街。還時見同予村之蔣致祥。仍同俞二爺一齊進來。後跟予村常給會上跑道傳事之時長元。背着錢搭子。內裝物品。同以到秧子房屋內。蔣致祥首即說今天遇着晚年樂。即先到這屋。反正禮物。是一個樣照先前兩屋對半分此次係照上回各物品。均增加一倍。(未完)

瀋水醫壇

致馬靜寰君 (苑揚名)

馬靜寰大醫士有道。啓者頃閱閣下答孟名棠文中之『腦減髓空』。『精不注乎目也』。『骨軟筋弛』。及『肝之陽强則氣不秘』等句。敝曾以漢醫學說解釋。以字義上解釋。進以西醫學說解釋。均不明其作何講解？與係某種病苦之現證？聞而不知其所以然！苦悶大矣。比訪問一般學識淵博之師友多人。亦均認爲『似近不通』或者云。係閣下妄與無據之言。不合病理之論。信口雌黃。閉門造車耳。敝逖聽之餘。不禁呀然。其評判是否相當。不敢認爲定論。祈閣下撥冗賜覆指敎。冗勿用臆造及牽强附合句爲幸。籍關茅塞。無任翹企。有擾淸神良用歉疚。並請大主筆著席。割幅賜刊爲禱。

中國人物畫之背景．表現．源流 (一) (姚湘漁)

緒　言

中國於繪圖的書籍。若說起來雖不能汗牛充棟。然也不少。自晉朝到淸家末年。計算起來。要有三百七十多種。加之現在出版的。恐怕要有四百種了吧！這是專論繪畫的書籍。其餘散在各叢書。各名家文集裡邊。東一鱗。西一爪的繪畫言論。還不知有多少呢！中國的繪畫書籍。雖然很多。然所記載的。全是籠統一起。對於畫家。畫蹟。畫法。題跋。亦未分別淸楚。亂七八糟無頭無尾的記述着。即有之。亦不過粗枝殘葉。不成爲系統的記載。試看吾們舊日繪畫的書名。就可以明瞭。不是什麼讀畫錄裡邊所記載。關於畫蹟者有之。關於畫家亦有之。甚至於畫法。題跋。及其個人思想。理論。亦夾雜在裡面。眞是五花八門無奇不有。關於畫史方面。雖然有夏士良的圖繪寶鑑及彭蘊燦的歷代畫史彙傳。把古來的畫家彙成一起。較比着算是一種有系統的記載。然而並未分門別類。就現在陳師曾播天授等所編著的中國繪圖史。雖然分類。而對於各種繪畫的起源。與系統源流以及時代背景。亦多未顧及。於是余才想作一部中國繪圖源流與時代背景。詳述其各時代的關係與傳授系統。作一個系統的研究。然因自己學識淺陋。加之在外任教職功課忙迫。此志雖蓄之已久。老不得實現。十八年冬寒假時。乘暇作了梅蘭竹菊的源流。但不甚完全。後來屢加增補刪改。頗費些日子。更加之以整理。於是始刊諸北平晨報。那一個完了之後。就是我開始這篇人物畫的工作。以後時作時綴。到現在才成這篇東西。

藝術與德道 (續) (儉德)

他是從生理的需要來說明藝術的價値。人身的某種器官。如果停止了活動以至於能力過賸。便發生了所謂『生命差』。所以需要藝術。藝術便是規律的適當的消耗。用以排除這種『生命差』的最好的方法。這不但可以消極的解除苦痛。同時也可以得到積極的發展。有如跳舞。不但把肢體的疲倦消滅。又可以使血液暢通筋肉活潑而增加其生活能力。又如圖畫之於視官。音樂之於聽官。也有同等的效力。所以小狗小貓以至於小孩子。都特別的喜歡遊戲。這就是因爲他們的精力儲蓄過多需要疏通。同時肢體的發展需要鍛鍊的緣故。照這樣解釋。可見藝術除了作用於精神方面改善人的品性以外。又特別的作用於肉體方面。使人感覺愉快。

藝術是直接的肉體的活動。而間接的影響於精神。道德是直接的精神的活動。而間接的影響於肉體—這便是說牠能發動或禁制某種的行爲。這是藝術和道德的相異之點。

唯美的藝術家。祇看見了藝術可以使人愉快的一點。便提出『爲藝術而藝術』的口號。說藝術祇是求『美』。和以『善』爲目的的道德絕不相干。這和功利派的錯誤是一樣的。後者祇承認藝術的敎化的功能。忘了牠是可以使人愉快的反之。前者祇承認藝術的娛樂的效力。忘了牠是可以改善人的品性的。都是一偏之見。

藝術具有兩種功用。一是敎化的。一是娛樂的。但這是一種分裂的二元論。是說敎化的功用可以寄託在娛樂的功用之中。最大的藝術作品必然同時兼有這兩種功用。而不失其調諧與完整。(未完)

答馮東升君 (朱西園)

大主筆先生鑒。頃閱 貴報有讀者問病一則。敝人最難於紙談。奈患症者如苦濟難却。敝人入醫門十載有餘。學未成功。研究又淺。祈各界問病諸君原諒。特短紙盡墨略近答覆。勉具一方以供馮君台用。然瀉症敗種。各因於何之由來也。夫人生於世。賴水穀以生之。四時以養之。苟不知防。則即病焉。如泄瀉而論。脾土受濕。不能滲瀉。分利水穀。併入大腸。小便澀禁。腸鳴腹痛則爲濕泄。飧瀉者。濕兼風也。故完穀不化。腸垢瀉者。濕兼火也。所瀉稠粘垢穢。小水赤澀。鴨溏泄者。下之澄澈淸冷。如鴨糞小便淸白。濡瀉者。濕食也。瀉之多水。小便不利。腸鳴漉漉有聲也。至君之瀉大抵脾腎雙虛作爲五更瀉也。以其自稱體格偉胖。飲食且可。惟未曉微腹痛。先須虛恭。而後不疊之瀉。即脾腎虛寒。故朝瀉暮已也。經曰脾屬土司飲食之職。偶不愼。或因思慮。過食傷脾。脾虛不能運化飲食。分利水穀。停糟粕之力。腎爲作强之官。屬水。或房勞過傷。由此作症欲瀉有不待之勢。久之則損眞氣。甚至滑脫。小水頻數脹皮皆虛。再求復元難矣。脾腎爲生命之本。豈不危險哉。敝擬一方。萬勿輕視須每日早晚空腹注服之。五七見效。月餘可痊。方用遼五味子兩二錢。故子二兩。煨肉蔻兩二錢。破莫茱萸六錢。懷山藥四錢。炙香附二錢。桂枝尖一錢。以上共細面鮮姜貳兩。煮大棗六兩。去核皮以棗肉爲小丸每日白水送下。

落花詩三十首 (伴菊主人)

開愁何事近來增。獨對園林感不勝。花掃徑開還片片。鳥穿枝動又層層。思栽綠葉嫌無補。欲豎朱旛愧未能。惟賸半梢餘艷在。送春風雨更相陵。

芳心如夢日悠悠。況値殘紅覆地稠。我自有情尋樹底。他偏無福住枝頭。鶯梭偶觸成長別。蛛網輕黏特小留。莫更隨風經永巷。攪諸薄命動春愁。

零脂碎粉老園林。欲挽春光力不任。一任旁人殊冷暖。聊同斯世共浮沈。祇求踏陌無驕馬。那管啼枝有怨禽。風裡徘徊應戀主。若緣澆灌舊恩深。

紛紛漠漠問誰堪。垂盡韶華月了三。春自今朝辭曲檻。夢從昨夜到閒潭。託身未卜溷藩別。抱慭空邀雨露涵。猶有識香無限意。徧看枝北又枝南。

始則零星下短簷。終爲如雨撲疎簾。雖殊宿艷猶堪惜。況帶餘香詎忍嫌。飛絮有情頻細逐。游絲無力祇輕黏。美人遲暮應多感。此感多應爲汝添。

難留靑帝駐塵凡。白墮紅飄恨易銜。尙有殘香粘蝶夢。了無餘蜜飽蜂饞。層層破碎經遊屐。點點凄迷撲客衫。愁損芳心誰慰我。憐他歸燕語呢喃。

正陽門口號 (季剛)

舊京宮闕尙嵯峨。豈道新邦恨正多。學弊政乖人紀蕩。不知靑史對誰苛。

味雲枉過 (子威)

故都一別幾星霜。未覺容顏逼老蒼。所有秋笳傷漢塞。夢回隣館話山陽。相期把酒春常在。却爲看花事轉忙。到此舊歡可重拾。休敎鷗鷺怨年芳。

蝶戀花 (次公)

三月春陰什刹海。禊飲筵開。溜鷺同傾蓋。水似桃花山似黛。山光半被高城礙。獨客梁園知歲改。目送飛鴻。心在飛鴻外。魏晉風流宜可再。不妨喚作蘭亭會。

答高岐山君 (伯平)

高岐山君鑒。尊恙爲肺經燥熱。氣管發炎。故每咳嗽時間冗長。連聲不已。妨碍呼吸。嘔吐白沫痰(白沫爲津液受熱化)也該病須以潤肺止嗽劑。徐徐理之。鄙擬製『雍氏理肺咳嗽藥』對於鈞症。似屬洽當。可以購服。銷售處奉天市小南關馬神廟。每付二角。函購加二分。其主治說明書。詳載服用量。服法。禁忌與營養法等等。

◈投稿須知◈

(一)凡來函稿須加句點
(二)稿紙須在一面書寫
(三)取錄與否概不寄還
(四)不予酬資亦不贈報

靈藥出世十四天保險斷癮

嚴華戒煙丸

贈送樣品　請附郵票二十分即送嚴華戒烟丸樣品一份及說明書一張長機無再幸勿失之此藥確係專方以各種貴重藥品配製內中絕無一切物品善能活血解毒補氣養神止痛止瀉鎮靜安眠無論男女老少凡患大烟嗎啡海洛英等癮若服此藥定可於十四天內完全戒絕戒時不吐不瀉眠食如常仍可照常辦事戒除以後永無後患毫無痛苦誠戒烟中無上之妙品也

定價　大盒一百二十粒現洋二元　小盒五十粒現洋一元

總發行所　奉天小西門北電車路東　嚴華藥行

總經售處　奉天中街路北　普克德藥行

長生秘訣　不老捷徑

最近發現　長生不老術　贈送一冊每人一冊爲限

此術乃最近所發現爲人類長生不老最精詳之妙術內容微秘奧理宏繁凡人身體構造各部組織如何可能健壽長生不老如何必招疾病災害早亡陷愁城者應以何法解救未罹災患者須用何術預防無不詳述無遺今爲供獻欲求長生者易尋健徑而得不老之秘術起見謹奉送一萬冊凡本埠自取者每人一冊現洋一角外埠來函索閱者須附中華郵票一角即以一冊奉上稍示限制以免濫重覆贈數無多捷足先得是幸

贈送處　奉天中街路北普克德藥業商行

德國新到　美興賓

德國出品之美興賓聖藥早已風行歐美各國無不有皆碑同聲贊許自運東亞以來深受各界諸君之歡迎又經衛生局研究所化驗立案及各大醫生證明認爲強精健腦補血唯一之妙品確有恢復元陽返老還童之力凡服過者無不知其功效異常誠非市售普通之補品可比請嘗試之方信言之不謬也

美興賓定價現大洋每盒二元

經理處　大連西岡街一〇六番地　康德記源棧

贈送處　奉天城內中街路北　普克德藥行

黑龍江官銀號啓事

爲佈告事案查本號在廣信公司時代發行週年四厘債券每年按照舊曆四十兩月分期付息曾經訂定簡章呈奉令准施行在案嗣以分期付息辦法諸多窒碍擬改於每年舊曆十月一次付給以省手續當經修正簡章呈請省長公署核茲奉第二七〇號指令內開呈悉准如所擬辦理仰候通飭佈告週知併令民財兩廳知照此令等因奉此除分令仰各屬商民人等一體週知特此佈告併應登報聲明

醫藥界專門

各醫生　各醫院　各藥房

欲購　西洋原料藥　醫科器具　及一切醫療器械者請賜顧　德商興華公司醫藥部

本公司設瀋陽業經多年除歐美各大埠外在東亞各地如日本東京大阪神戶中國平津滬漢廣州香港均設有分行專售醫藥界用西洋各種原料藥品成藥及醫療器械等等久已譽滿全球舉凡醫藥界所用一切物品大者如X光器械小者如注射針頭珍貴者如顯微鏡人工太陽燈及一切光學器械並各種最新發明之醫藥界用品等無不俱備本公司在德國除自有之各專門製造工廠外如舉世聞名之德國怡默克化學藥廠之各種原料藥品及成藥德國埃泰善爾工廠之蛇牌醫療器械德國生尼泰工廠之醫用電氣器械德國徠賚工廠之顯微鏡及各種醫用光學器械德國拜道爾夫工廠之老人頭牌絆瘡膏及輿倫等均係本公司獨家經理並本公司常備大宗現貨以供各界需求如荷零購整批或賜詢一切暨函索目錄本公司無不竭誠歡迎

德商興華公司　瀋陽商埠南市場西

實康藥行代理　瀋陽大西邊門外

761
163

治療胃腸病齎來一大革新之

若素

(WAKAMOTO)

澤村帝大名譽教授
所發見之黑菲療法

迄於今日治療界、殆爲對症療法所支配、胃腸病之治療、又何獨不然、如對於胃酸過多症、則投以重曹、中和胃酸、對於減酸症、則投以鹽酸、藉以補酸、對於疼痛、則投以鎭痛劑、對於下痢、則投以收斂劑、對於便秘、則投以瀉劑、此等對症療法、投與之藥劑如適當時、不過一時之現象、其症候即可消散、患者脫出痛苦、有恰如疾病全快之感、

但症候爲疾病之一種發現、與疾病之本態不同、故症候之消滅、不必爲疾病之消滅、有中止服藥同時症候又復發現之虞、

然經東京帝國大學名譽教授澤村眞博士發見之黑菲菌劑「若素」、廣爲一般胃腸疾患所應用、對於胃酸過多症、限制分泌過度之酸、對於減酸症、能促進其分泌、使下痢成爲整便、使便秘能爽快通便、去炎症、止醱酵、服此一劑、多奏爲數劑配合亦所不及之効果、此因本劑與原來之對症藥不同、本劑爲由於特有之細胞原形質賦活作用、對疾患之本源、有治療之故也、一般謂治療胃腸病、因本劑之發見、齎來一大革新

隨伴胃腸衰弱之結核疾應投之藥

醫學博士 東 輝夫

關於黑菲、在治療上、効驗妥當、已爲各國學者所注目、予近來將國產之黑菲劑「若素」以使用於結核性疾患爲主、得實驗其効果之機會、總括其効果、認定食慾促進之効果、相當顯著、有輕熱或中熱之肺結核患者、殊食慾欲完全缺損、如投與「若素」多數食慾有顯著之亢進、如係停止性患者而無熱、不過食慾不振與体力衰弱之人、發現上項効果、更見迅速

然與此同時、患者之自覺症狀、大被藥力改善、自勿待言、更多覺神氣爽快、疲勞感減少、並兼便秘或下痢等連帶之胃腸症狀、亦得良好之轉機

藥價低廉

粉末 三〇〇日量 金一日[illegible]六角

粉末 二七〇瓦 (用[illegible]裝九〇瓦) 錠劑 三〇〇錠 日金五元

總發賣 [illegible] 育兒之會 東京芝公園十一號地

海外代[理]店 [illegible]洋行

支店出張所在地 大連 奉天 長春 吉林 哈爾濱 天津 北平 靑島 上海 漢口 香港 西貢 馬尼剌 曼谷 新嘉坡 孟買 加爾各答 巴塔維亞 蘇拉巴雅 悉尼 墨耳鉢恩 孟買 倫敦 紐約 舊金山 西特里

滿洲代理店 日本賣藥株式會社 大連市浪速町

如就近藥店、此藥斷缺時、可直接向三井洋行各地支店或日本賣藥株式會社大連支店、去函購買、縱買一瓶、郵費亦由支店或會社負擔、[illegible]

醫家自身之體驗

神經衰弱與胃酸過多

醫師 [illegible]

歸人自前年秋。因神[illegible]酸過多症疾患。有不眠。食[illegible]身倦怠。空腹時之腹痛。嘔[illegible]吧。等症狀。自五月初旬。用[illegible]肉炎。臥床約一月以致上卽[illegible]自約二週間以前。服用「若[illegible]。睡眠佳良。食慾異常亢進[illegible]神亦減至一二回。一般症狀[illegible]以本日朝突然見出白髮激[illegible]約五分之一化爲白髮[illegible]下此藥投與其他結核患者[illegible]患者服用中。結果如何。[illegible]

★ ★

胃潰[illegible]

醫[illegible] [illegible]中豐次郎

自前年五月。[illegible]寸之上部。有重壓之感。[illegible]月下旬。有三回帶鹹狀之[illegible]之黑色便。九月中旬。由[illegible]檢查。判明係因食道之[illegible]嗣經治療[illegible]月之情勢。不見良好。且[illegible]。腹部附着堅滿。困[illegible]對於胃之[illegible]用親手調合之一時的制酸[illegible]。已窮於術。當此困苦之[illegible]誌上。得知「若素」今日已[illegible]結果。破敗停止。腹部亦[illegible]心內快愉。執理業務。尚[illegible]用。詳情續報。